臺灣日日新報 夕刊
六月十四日
夕刊定價一部二錢
編輯兼發行人 臺北市榮町四丁目 印刷人 ……
發行所 臺北市榮町四丁目 臺灣日日新報社
基隆支局 臺中支局 臺南支局 花蓮港支局 大阪支局 東京支局

全島の視聴を集め 評議會けふ開會

中川總督の告辭に對し 河村會員が答辭を述ぶ

全島の政治的興味を一堂に集めて第八回臺灣總督府評議會は十四日午前九時より總督府正廳に於て開會された、當日の出席者は會員四十名中三十三名であつた、出席者の氏名は

藤原、竹内、小濱、石垣、辜、小松、津田、林熊徵、三好、安保、河村、梅野、黄純青、簡朗山、許丙、郭沙栄、近江、荒木、上野、顔、木村、郭、黄稚生、黄欣、黄媽典、坂本、鍾幹郎、陳啓貞、平山、松岡、宮本、李の諸氏で、缺席者は松木、後宮、古賀、林獻堂、……の七氏であつた、この外指務者から……各局長、各州知事も列席し、川村幹事が開會を宣して中川總督の別稿の如き告辭があつた、ついで會員總代として河村徹氏が左の如き答辭を述べた

始政四十周年を迎へて久しく閉塞されて居た評議會を開催されたことは眞に意義深きものがあるが、この機會に施政の各般にわたりて能ふ限り研究調査を遂げたいものである、特に改正地方制度の實施にあたりては充分の成果を擧げるために國民精神の涵養、公共觀念の徹底を期するやうにして改正制度の御主旨に添ふやうにしたいものである

續いて……より會員の發動狀況を説明して、川村幹事より議案の説明をなし、これに對し質問があつた……

國民精神涵養を 本島人側が强調

各會員の意見大要

黄欣會員 歐米文明國の實情を說明し義務教育の實施は一日も猶豫す可きでなく、これに伴ふ財政問題の如きは現在消費である酒煙草の消費が三千萬圓、阿片二百萬圓の多額に上つてゐるから、義務教育の實施は大した難事ではあるまい

鄭沙栄會員 國民精神の涵養、義務教育の實施の急務を說き、差し當り四ケ年間の義務教育を實施する、この外中學校の增設を說き、産業方面では動力の供給を增大し、一面これが統制を計つて低廉なる動力を供給するやうにし、交通の改善、保甲制度の連坐規定を廢止するやう改正されたい

黄純青會員 國民精神及び公共精神の涵養と、これに關し……

藍高川會員 國民精神、公共精神の涵養普及を計り、各市街庄に神社を建立し各戸に神棚を設けるやうにしたい、この外道路法の施行、民法の親族相續法の施行、……

鍾幹郎會員 國民精神、公共心、共濟の精神、國史の普及……取締規則を整備すること

黄媽典會員 初等教育、社會教化、國語の普及、生活改善……

松岡富雄會員 ……

河村徹會員 ……

李崇禮會員 小公學校の……

かくて十一時五十五分休憩し……

けふ開かれた第八回督府評議會

樂屋は轉手古舞

督府評議會の幕が明くまで

諸般の施設に關し 考慮を要すべき時

非常時局に際し本島の使命重し

督府評議會で 中川總督の告辭

第八回督府評議會は十四日午前九時から總督府正廳に於て開會され中川總督より左の如き告辭があつた

◇…本日玆に第八回督府評議會を招集し會員各位と共に本府の重要政務に付商議するに當り……

林陸相は歸京後 首相に重大進言

滿洲を視察して到達した見解

【京城十三日發】……

反滿抗日分子 地下に潛入

我が軍確證を握る

【新京十三日發國通】……

その日その日

無絃琴

朗らかな人生

(69)

光岡静夫作 田中比左良畫

愛は朗らかよ（八）

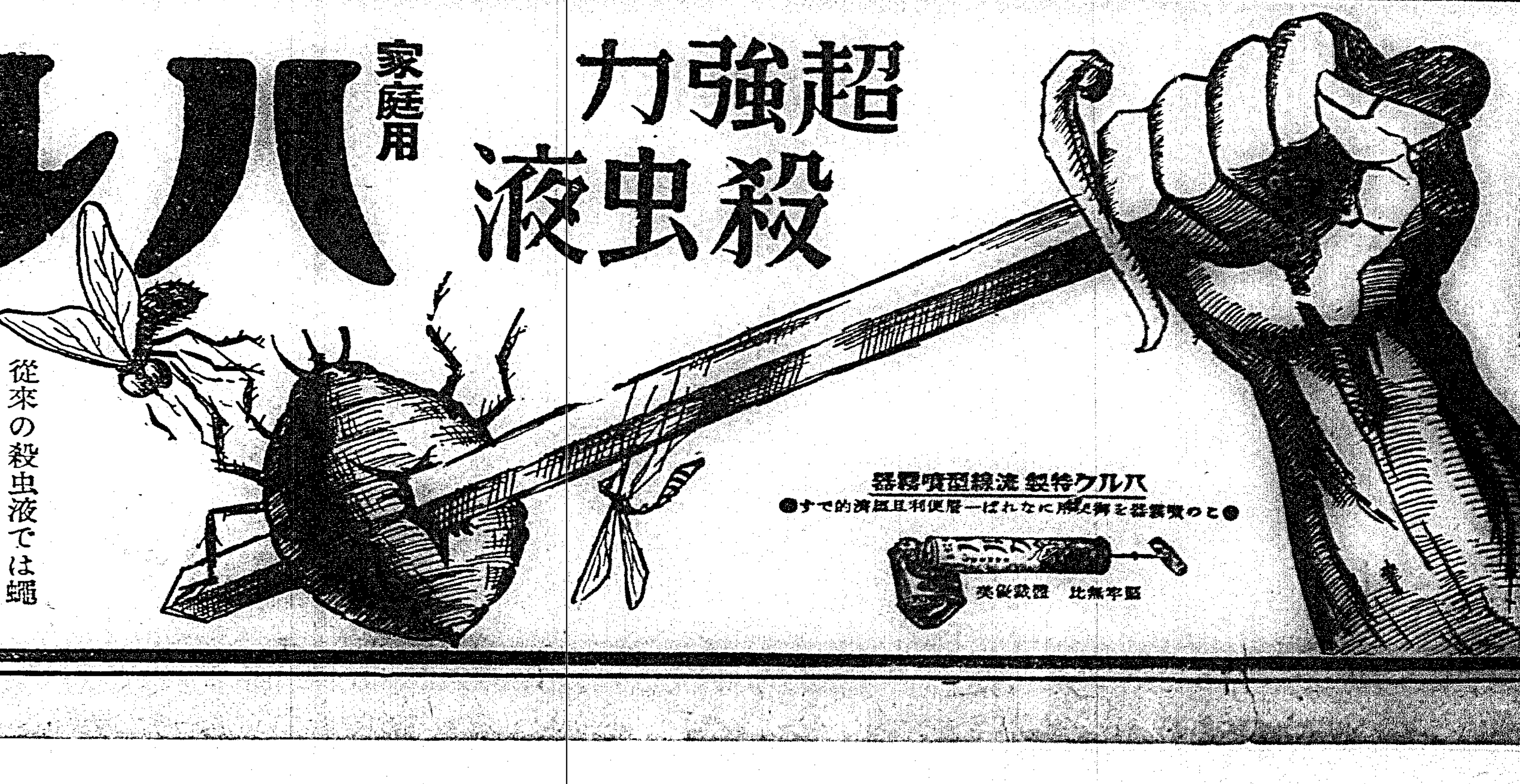

家庭用 ハルク

効力絶大 完全殺滅 人畜無害 芳香清爽

從來の殺虫液では蠅や蚊は死んだが南京虫は殺せなかつた
超强力殺虫液ハルクは南京虫を殺し得る日本一の殺虫液だ
だから蠅や蚊や蚤や家ダニ油虫なんか一噴きでコロ〱〱バラ〱〱死滅する

大瓶七五錢・小瓶四〇錢
發賣元 ……株式會社 代理店 ……

南國の香も

床しき日本刺繡を皇太后陛下に獻上

美事な「鳳凰木と高麗黄鳥」

北三高女の光榮

臺北第三高女はしばしば御來臺の宮殿下に同校生徒の製作品獻上の光榮を擔つてゐるが、今回更に皇太后陛下に日本刺繡の額を獻上する事となつた、同校では先づ御來臺した御歌所寄人千葉胤明氏に同校に於ける一席の講演を請うたところ、同氏の快諾を得、更に千葉氏が來臺の際皇太后陛下より賜はつた御菓子の御裾分けを受けたので學校では小野校長を始め職員生徒一同非常な光榮としてその返禮として千葉氏に同校生徒の製作した南國の植物「いかだかづら」の刺繡を贈つた所、同氏は非常に感ぜられ是非

大宮御所 に獻上致したいとの意向があつたので同校では早速今年三月の卒業生黄氏錦花黄氏鳳の兩嬢が製作する事となり同校光榮記念を祝福して約三十日を費してこのほど完成した、圖案は同校教諭黒古氏氏の手になつたもので鳳凰木に高麗黄鳥(一名金衣公子)をあしらひ楊手藝科教諭が苦心指導の甲斐あつて實に見事な

出來榮え である、十一日には深川文教局長、井上視學官、臺北州教育課長、野口知事夫人その他が來校し何れもその美しさに驚歎して居た

(寫眞は獻上の作品、人物向つて右より黄氏錦花、郷原教諭、黄氏鳳、楊教諭)

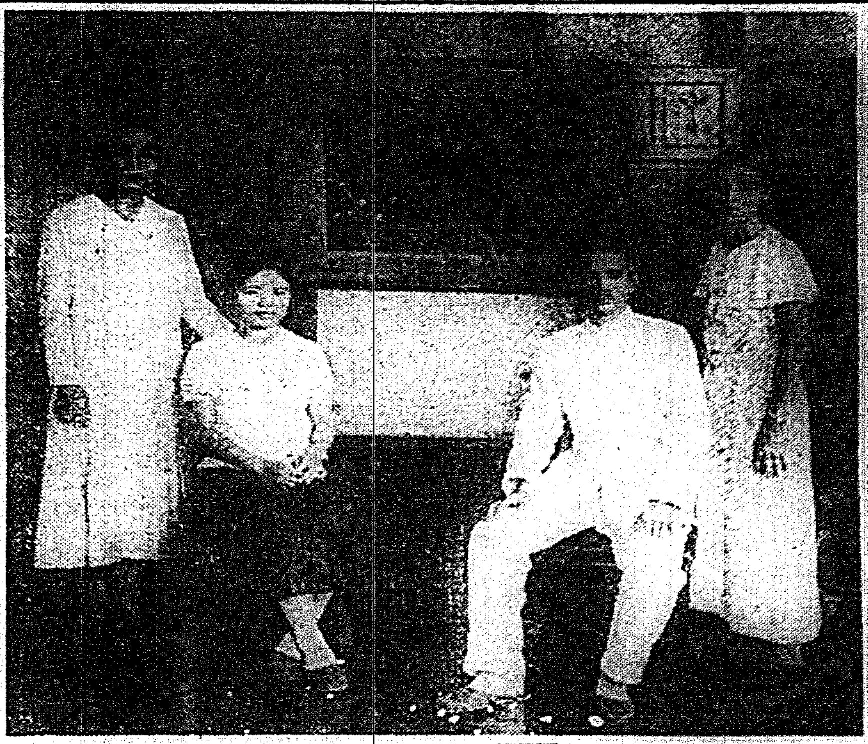

停年法の必要は未だ感じて居らぬ

蘭船事件に就ては何も言へぬ

内地の會同より歸つて伴野檢察官長語る

内地出張から歸臺した伴野高等法院檢察官長は十四日午前十時頃檢察官長公室に於いて往訪の記者團に對し次の如く語つた

今年の司法官會議は司法事務の改善に就て具體的に突込んで論議されたので非常に有益であり且面白くもあつた。會議以外には朝鮮、關東州、南洋廳等外地の司法官監部と共に看務官で檢察官の身分保障と停年法の問題に就て懇談した。檢察官の身分保障を希望する點に於ては各地共異論は無かつたが停年法に就ては各外地共各特殊事情があるので一律な停年法を定めることは困難で且種々の弊害を伴ふから各外地の事情に順應して各別に考慮すべきものだと云ふ結論に到達した、臺灣としては現在の情勢では弊害を忍んで停年法を制定する必要は感じて居ない例のジユノウ號事件に就ては種々論議されてゐるやうだが未だ事件は確定前であるから何んにも云ふことは出來ぬ、本島でも近く司法官會議を開催して事務對策其の他に付攻究したいと思つてゐるが其の時期は七月頃になるだらうと思ふ

上告か否か未だ決定せぬ

伴野官長は報告を聞いたのみ

餘すところアト一日

ジユノウ號船長ジー・テイナリン外(三七)に係る船舶法違反事件に對し、檢察官の控訴期間は二十日の滿了と共に一日餘すところとなつたが、上告するか否かについては伴野大官官長の命を待つて最後的決定を爲すものであると注目されてゐるが伴野大官長の歸臺した十二日も官長は保積檢察官、中村上席檢察官等から事件の經過に付具體的報告を受けたのみで何等決定せず、十百日であつたのに關し、官部上一般部の立場にある檢察局が果して上告するか否かについては伴野大官其の命令を待つて最後的決定を爲すものであると注目されてゐるに

汽車の中でお風呂

内田鐵相の發案で

先づ『富士』に備ゆ

【東京十四日發本社特電】内田鐵相發案になる汽車のシヤワー・浴場設備は十三日の局長會議で決定した……

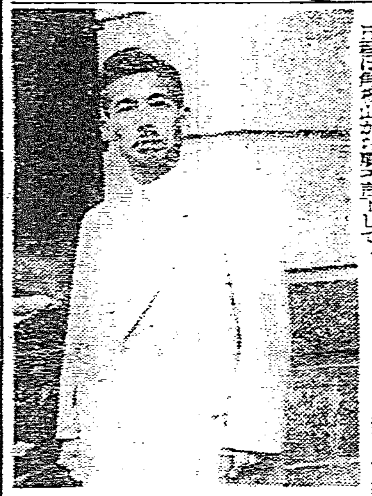

金瓜石の支那人勞働者に不穩の兆

毆打死亡さした監督を警察が拘束せぬ爲

【基隆電話】既報基隆郡瑞芳庄金瓜石で礦業臨時監督大黒直助(三)が此程のことより坑夫支那人洪何妹(三)を毆打した爲めに死亡した事件に就ては同礦山在住の支那人勞働者中約一千名は警察で加害者大黒が逃走の惧れなき爲め當時身柄を拘束しなかつたのを不公平なる處置として憤慨し、十三日來當々各所に會合不穩の形勢を示しつつあるので、郡警局では事態を重視し十四日朝より酒井警察課長以下が現場に急行し鎭撫すると共に、日下嚴重警戒中である……

張副領事語る

私の聽いた一應の調査をする必要があるので來たので日本は吾國であり決して不公平な處置をするものでないことは承知してゐるので安全に……

最大最新を誇る獨の爆藥工場爆發

死者千五百以上に上らん

【ウイツテンベルグ十三日發聯合】當地近郊ラインスドルフにあるドイツ最大最新の爆藥工場ウエストフアアンハルトは十三日午後三時突如火を發し一大音響と共に爆發した、火は工場内諸所の爆藥に引火し物凄い音響で爆發を繼ける事三時間餘、午後六時三十分に至り又復大爆發あり流行近代式を誇る大工場は勿論ラインスドルフ全村は全く廢墟に歸した、附近一帶は火薬の爆發で近づく事も出來ず、救助作業も徒に任せず死者は恐らく千五百人に及ぶものと觀られ、ドイツ政府の再建工作にも一頓挫を來すものと觀られる

臺北建築信組、國防義會航空部に寄附

臺北建築信用購買利用組合から十四日國防義會航空部に金一百圓の寄附があつた……

中川總督の放送時間變更

十七日の始政記念日に當つて中川總督の始政四十周年に際して……

亞細亞協會支部と郷軍が聯合大會

軍機擁護問題で

【高雄電話】郷軍高雄分會では蘭船ジユノウ號事件の弁護人の言動を糾弾し軍機擁護を期るべく十三日幹部會を開催慎重協議を遂げた結果中堅會議及び第二聯隊將校の臨席を求め大亞細亞協會高雄支部と聯合大會を開催する事に決定したが期日は未決定

フランス文相急逝

【パリ十三日發電通】ラヴァル佛新内閣の文相ルイ・マルコーム氏は十三日議會階上において突如戲倒して急逝した

吉田畫伯の麗筆で全臺灣を一目に

臺博を彩る豪華版

近く全島の景勝を繪の行脚

臺博協贊會では全島の一大鳥瞰圖を製作するため日本鳥瞰圖の權威者吉田初三郎畫伯は門下生前田、小林、中村四君を伴ひ來臺した……

(寫眞は吉田畫伯)

臺灣醫學會例會

十五日午後一時より臺北醫專第二教室に於て……

鐵道も平素の五倍

霞海城隍廟の賑ひ

霞海城隍廟の參詣者は全島各地から集つたが祭典當日たる十三日臺北驛では乘車人員一三、六五五人降車人員一六、三八一人で平素の約五倍、收入は平素の五千圓から七千圓位なるに比して一萬五千五百圓と云ふ賑ひ振りであつた

景氣は上々

臺所口から見たお祭り景氣

堀田總長の東部巡視延期さる

堀田交通局總長は十八日より東部巡視を行ふ豫定のところ事務多端のため月末に延期した

不振の局營バス近頃素晴しい成績

繩張りを荒すタクシーの檢擧から

臺北松山間を走つた局バス運行區間に於て極めて巧妙な手段で局バスの乘客を奪ひ、局バスと同一營業を犯してゐたことが……

妙藥は

増加となつたのである

娘を探す父

臺北で暫く行商

人の情に感謝の涙

探す娘は頂雙溪にゐる

佛化青年會の坐禪會

あすの天氣

各地氣温

研究資料岡米タイムス及び業界案内進呈

株 現物賣買 東京株式會社 電話本局

米 期米 北濱空米 電話北局 266 267 268 269 270 271

大阪株式取引所 短期取引員 大阪堂島米穀取引所 一般取引員

岡米吉商店

臺日案内

書籍 新刊常用語辭典 臺北市榮町一丁目 新高堂書店

料理屋 生そば辨金京町店 壽司

内地土産 外國パイナップル 桐田商會

品質保證桐田の冷し西瓜

寫眞 新小型カメラ 臺北市榮町 新カメラ特賣 フタバ寫眞器店

治療所 動脈硬化症 佐久間町

世帶道具 特許經濟カマド

雜件 特許商標 弁理士岸喜鑑事務所

上山測量部

小口貸金

消火器は足立商會

特製シデ紐

冷ビール冷西瓜

男女性○寫眞

肺肋膜の病人に至上の食物

消耗される物質を十二分に償ふ粉末テルニ

肺肋膜の病人は熱消が上るとともに新陳代謝が激しくなり、體中の蛋白質がひどく破されるだけでなく、甚だしい榮養不良を伴つて身體益々衰弱し、終には病毒に負けて仕舞ふ様になるから健康者よりも一層多く榮養を攝つて體力を保持せねばならぬ。

會葬御禮 藤崎悦郎

モスキトン 愛兒に一本 蚊よけクリーム 蚊、蚤、虫類の痒みと腫を治す

のめばたちまちはれやか

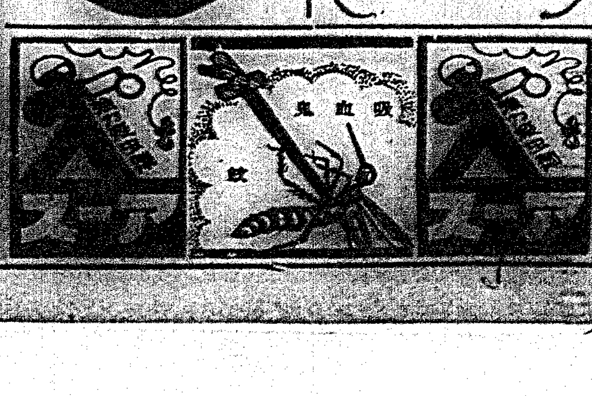

● 學習に大切な頭の藥 ノーシン ●

名畫箋 白梅便箋 諸大家色紙入

元賣發賣元

油斷大敵 健康体でも 虫下しマクニン

錠劑 ゼリー 散 錠劑 十錠

タバコのみの 歯磨スモカ

「煙草も道具」の場合はあるが ヤニの歯は破壞にしきや役立たぬ

煙草化粧品 藥店にアリ 定價十五錢

親鸞聖人（237）

吉川英治作　山村耕花畫

女人篇

離山（四）

山顛の實が赤い。

樹蔭の陽はもう暖かな寂寞のにほひに蒸れてゐた。

「ここぢや。」

大乘院の山門の額を仰いで、人人はほつと汗ばんだ息をやすめた

「ようこんな廢れ寺で、一年も御辛抱なされたものだ。」

と、覺明がうめいて云ふ。

擬官の木幡民部を初め性善房やその他十名などの弟子たちは、そこを入る時から胸を高鳴つてゐた

寺僧へ向つて、

「聖光院の御留守居の者共、お迎へに參じました。師の御房へおつたへして給はれ」

やがて、

堂衆が、奥へ入つて行く。

「御本堂へ」

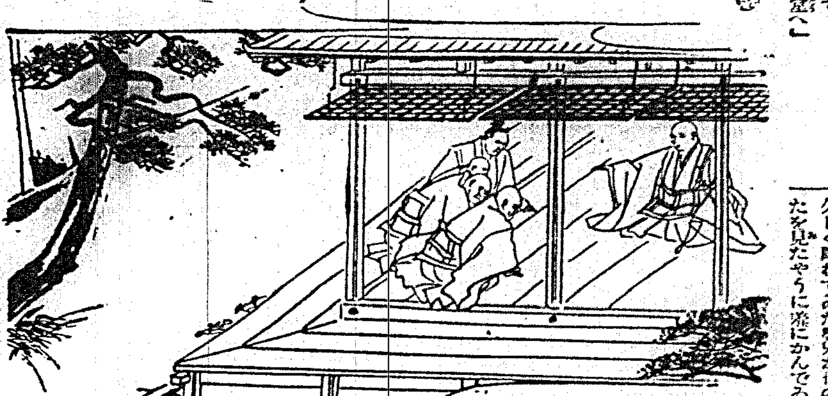

と、一同を通した。

明けひろげた佛殿の大床には、久しぶりで四面からいつぱいな春光がながれこんでゐた。

だが、ふと内陣の壇を仰ぐと、御厨子のうちには本尊佛もなかつた。香華の飾りもない、垂幔もない龕もない、垂帳もないのである。吹きとほる風だけが爽かであつた

（はてな？）

不審ないろが誰の面にもあつた然しことばを洩らす者はなかつたより以上に、師のすがたが眼につまる程な感謝で待たれてゐたからである。民部、性善房、覺明、その以下の眼で瞬ぶしを固めてじつと控へてゐた。

（どんなに窶れておいで遊ばすことか）

と、その迎へ方を誰もが傷々しいたましく描いてみるのであつた。

聚まつた所で扉のあく音が聞えやがて靜かな跫音が近づいてくるなのであつた。——と、そこに、うぐひす色の袈裟をかけて、念珠を携へた背のすぐれた人が立つてゐた。

「あ。……師の御房」

いふ迄もなく、範宴なのである。

ひれ伏した人々はふただび眼を上げ直して、自分の眼を疑つた。なぜならば、骨と皮とのやうになつて居られるだらうとすら想像してゐた彼の師は、多少やつれてこそゐるが、若い肌色に盈ちてゐたし何よりは燦々として見える雙眸の裡に、驚くべき意思の力が、曾つて眼も見なかつたやうな希望をかがやかせてゐたからだつた。

圓座も敷かずに、範宴は床へじかに坐つた。彼も亦、一年ぶりに會つた愛弟子たちに對して、何ともいひ得ない感情につつまれてゐるらしいのであつた。ただ一言、

「皆に、心労をかけましたなう」

と云つた。

「……何の、お健やかな御様子さへ拜せば、私たちの苦労はすぐ解けてしまふものでございまする」

性善房は、はふり落つる涙を掌にうけて答へた。剛毅な覺明すら久しく離れてゐた慈兄が、母のすがたを見たやうに涕にかんでゐるのであつた。

公開欄

▲本欄は讀者の自由論壇中傷は不可▲行數は十五字六十行以內▲匿名可、住所氏名は明記

島都の玄關の混雜

風公生

◇臺灣の鐵道部は旅客に對するサーヴイスが相當親切だと聞く、又實際感激させられる例もあるだがなほいろんな註文が無いわけではない、殊に島都の玄關である臺北驛に就いて其の構內の雜沓に際して考へさせられる事だが、二等車を前後に離れ離れにつけるのは何うかと思ふ

◇臺北驛が最も雜沓するのは出船入船の時だが、客車の右の如き排列の爲めに惱まされる人は少くあるまい、二等は二等、三等は三等と具合よく連結しあれば多勢をかきわけて列車の前方から後方へ泡を食つて走りまはるにも及ぶまい

◇殊に十把一からげの新渡臺者の出迎への時などの爲めにもつと便宜を圖つて欲しい、昨年の學務大會の時も隨分マゴつかされたが今度の家庭會などは又大變な雜沓だらう

◇多勢の人間の集るところでは特に整然たる秩序の爲めに充分の考慮を拂ふべきだ、雜沓の結果はいろんな出來事を起す、人間が澤山集まれば雜沓するのはきまりきつてゐると濟まされたものぢやあるまい、客車の配列の一見合やら其の他多少の注意次第で混雜も比較的少くて濟む、臺北驛は特に十錢の入場料をとつてゐる、構內整理をうまくやつて呉れるならば入場料金の高いのはいいだらう、だがそれだけの事はやるべきであらう

臺灣をかく觀る

——一燈園の立場から

西田天香

臺灣四十日、講演十一度一百回、花蓮港と臺東を除く他の主要所を訪ね、三萬人の方々に聽いてもらつたのであるから、よしあしともに因緣は淺からぬことであつた。大勢のことが、此間にうけた厚情に對して、取あへず心ばかりの御禮を申述べたい

妙な生活だけに一燈園は、すぐ家庭的に心安くなる。すぐ臺所の人としてくれる。そのかはり臺所の掃除もすると云ふ調子。一兩日の親しみでも別れがつらい合宿しあつて幾度かふり返り見るが常

これで日本と滿洲でも、これで布哇やカリホルニアでも、むれに一物もない仲よしになる。利用もしない利用もされない。不思議な平和の土地が生れる。外から見ては信じられぬが、中に這入れば『成程』と云ふ。

十二年振りに來て見れば、四萬であつた高雄が八萬になつてゐる屏東も倍になつたと聞くだけでも大したものである。歸る前に基隆は大突堤築港竣成の祝ひがあり。今年は始政四十年の記念博覽會が催されると云ふので、日月潭の電力、糖業の進步、其他の工業の發達と共に、希望に溢つてゐることは當然である

此積極的發展の臺灣に、極めて消極的のやうに見える一燈園も歡迎せらるる處で可愛がられたから不思議である。必要のないものは顧みられない筈であるから

一燈園は下部を選ぶ。からして普通の人が見落しかちな所に用がある。臺灣のことではないが限りに道路が擴張される、繁昌される。並木が立派に育つてゐるとする。それは結構である。又至るところに商店が建ち、產業主が續出するとする それは主張たらふひない。けれども此爲めに下部に犠牲になつてゐるものが隨分あつて、それが問題化して一燈園生活への相談となつてくるの類

「自分は何々を多年扱つてきた商家でありますが、生產者から消費者への影響をうけて、今は全く往き詰る時期をまつてゐると云ふ形であるので、二人の中學校へ通つてゐる子供を下して從業奉公でもさせうと思ひますが、それを云ふと家內までが神經衰弱になつてしまひますが、子供を一燈園へ入れていただけますまいか」といふ樣な問題に一寸臺南に來た間にも、汽車のうちまで飛び込んでの其家の主人の惱みである

「道路が何時頃拓がるか知れぬ一つの原因になりまして、家賃が高く、此二間間口で百圓は到底拂へず、もはや退却は極つてゐますが、何とか方法ありますまいか」と云ふやうな話しも聞かされ「貸さねば負れず、貸せば支拂ひが滯り、それで多くは閉店します」と云ふのも耳に入る

文明といふものは、かうした誤差を耳に入れずに驅けてゆくものである。しかし正直に落伍者は出來てくる。人だけでなく村も町も都會もさうであるやうに、など想像もつかぬうにさかならしく。日本の大中都會も次第に借金は增してゆく

農村の窮乏が　もうどうするわけにもゆかなくなり。とうたう「不十政談」を地方長官にすすめる內務省となつたとの事。その「不工政談」は「月くらし說」とも云うて「一燈園の說明みたいなものである」とある商業學校校長が云うた程のじみなものである。若しさうなら一燈園は三十年前から、これから地方廳で研究して見ねばならぬ事を、試みてゐた形であると消極的と云ふのでもない

世の中に捨たいものはない。一燈園もその一つであるのであらう。この意味に於て可愛がつてくれた人は全島に少くなかつた　總督府でも興味かつてもらひ、小學校の生徒にまで仲よしの出來たのは嬉しかつた

布哇に似た所が多分にあるのは當然である。パイアップルは劣つてゐるやうが、砂糖は質量共に優つてゐるさうである。布哇のパパイアが臺灣の木果。ハイビスカが佛さう華、ピンクシャワーが鳳凰樹となつてゐるが、花は何れも布哇が多い。布哇にないものが名であつて、布哇にない鬱蒼たる山林と恐ろしい蛇である。蛇は全土に半定もゐない。人口は臺灣が約十萬多い。何と云うても日本南門の寶庫であり要衝である

殊くも丁度四十年前北白川宮殿下御遭難の記念日に臺灣を發した。高千穗丸上、當時の御模樣の說明を聞き思はず襟を正しうした。覺多將等及自實が皿と魂を打込んで今日あるとおもへば、綺麗な豬に乘せてもらうて歸る自分が勿體ない。

はるかにすべての出發をおかんで、又訪ふまでの暇れをした

俚謠

募集、句數無制限、何人も投書し得、宛名は本欄係

△擬立てねば水漆の花と濡れ/\て顯はれる　臺北　一笑
△白髪染して咲くうば櫻總の若木の枝借りて　臺北　無名
△嘘の色よい返事なくて未練の殘る月　臺北　小紅
△泥に咲いても泥には染まぬ氣立嬉しい蓮の花　臺北　八起
△泣いて涙の出るその淋を聞いて嗤いたか時鳥　羅洛　國鍋
△思ふお方にや早苗を投げる總も束ねてそと投ぐ　臺北　うた作
△總の湯煙り立つ湯の町をさけて君さは裁縫　臺東　矢寸島
○諸の巡生へ枯木も山の色も谷もない返り咲き　基隆　照生

俚謠月例會　若草會では來る六月十五日午後七時より市內大正町五條入口山本榮水氏方にて俚謠月例會を開催し最高點者に優勝大カップを呈する由である、課題は「夏」、表各一字結四句づつ、同好者の多數出席を望むと

名家敗退將棋（其一）

（志澤氏二回勝三回目）

七段△志澤春吉
平手先　四段▲樋口義雄

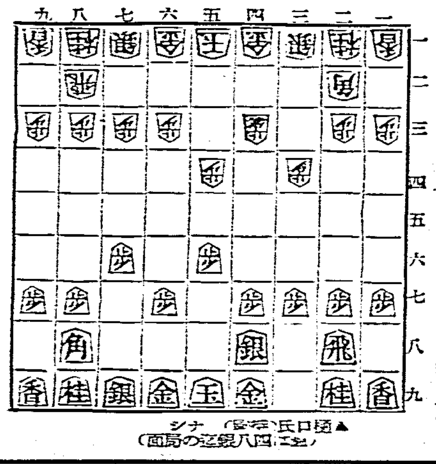

▲七六歩△三四歩▲五六歩△五四歩▲四八銀△六二銀▲五七銀△五三銀▲二六歩

△志澤四段曰く　三四歩は八四歩と飛先を早く突く事もあつたが私は五四歩の腹に五筋へ位を張る考へであつた

▲樋口四段曰く　五六歩は二六歩と宮の運方よりも此方が穩かでそう讀く先七先の位が望まです

△志澤四段曰く　六二銀は數多に割和する意味で二六に位を張りましては大變な利がある

▲樋口四段曰く　二六歩は先手それに出るべきでそう置は同六銀では舊習で面白くない

◇大崎八段講評　樋口君の五六歩と突いて早く五筋に位を張らうとしたは新進棋客の間で研究を進められてゐるが普通は今までの結局同一の位となるかどうかければ變化が廣く先手では今までになる爲で先手番では不利としつくされた形で位を張るかどうかである志澤君の五三銀上りにはへ五筋の位を保たうとしてゐるも爲では八四歩と飛先を突く手もあつて其の手の異なる所である

雜誌紹介

▲大日（六月號）大將日星の如し（社說）速かに人道擁護を叫べ（竹井十郎）日本主義と自由主義（松田源治）國體明徵と政友會（岡田內閣と政友會）の態度と外人問題（保田十一）其他（定價三十錢東京市麴町區永田町一丁目十番地共社）

▲東京（六月號）農村振興と軍人分會（鈴木庄六）總聯論（三百號の發刊に方りて（赤井勝海）心の訓練（河野省三）本誌三百號の思出と希望　石坂出殺外二名　其他青少年ニュース、講談、史談、小說、童謠等（定價十錢東京市麴町區九段一丁目五番地軍人會館出版部）

▲我が家六月號　忍苦の十七年（佐藤市太郎）村の娛樂（小寺融吉）胡瓜栽培の研究（中山晃）學校の衞生（大沼分可止）其他史實附錄なし、童話、讀者の作品等（定價十錢東京市麴町區九段一の五軍人會館出版部）

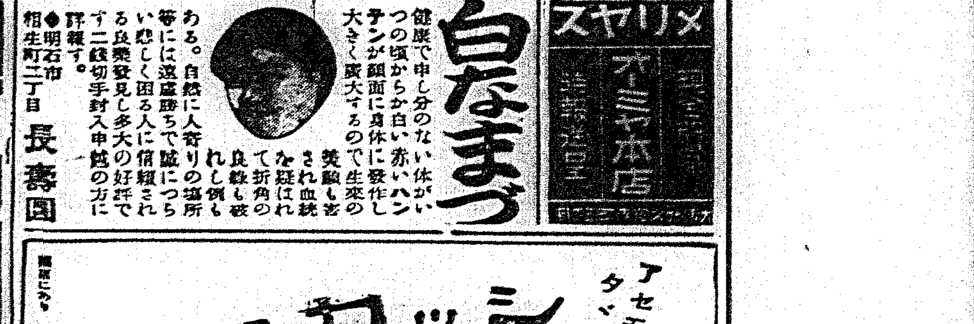

評議會開
開本島諸般施設 非常時使命重大
中川總督席上告詞

第八回總督府評議會。十四日午前九時。開總督府正廳。中川總督告詞如左。本島改隸以來。已屆四十星霜。本日招集第八回總督府評議會。與會員各位就本府重要政務詢議。而述所懷之一端。洵余所欣快。恭惟聖恩遍于斯土。恒念島民之安寧幸福。前頃中部地方之震災。即時欽派侍從慰問。且御下賜救恤金。天恩浩大無邊。不勝恐懼感激。而與各位。奉效率公至誠。期以奉答聖明。抑本島統治之本義。奉體一視同仁之聖旨。以融和輯睦。而舉同化之實。俾其土地與住民。于本來領土臣民。不存有軒輊。本府百般之施設。咸發源于此。治績大舉。今文物制度。庶乎整齊者。不禁與各位同欣快。然茲迎始政四十周年。詳鑑內外情勢。尚未得謂滿足。如教育。產業。交通。衛生。其他諸文化的經濟的施設。開一新生面。以審處時局。而期本島統治之完成者。實屬喫緊之要務也。此次改正地方制度。以資民意之暢達。蓋對本島統治之根本方針。期加一層明徵也。以後若克爲運用及勿誤其指導。使公正民意。反映于諸般施設。由島民之自覺及責任。期增進福祉。且資國民精神之作興。其貢獻于國防第一線之資質完成。信爲重大也。若至于產業。從來豪天惠之本島。其類以後開發之資源。不獨豐富。因隨經濟情勢之進展。其要事業整備者。亦自不鮮。乃新設熱帶產業調查會。對各種產業交通等全部。爲之適切調查。與海外市場保持緊密關係。使于本島經濟的躍進。大有所貢獻也。而本秋十月。將開始政四十周年紀念臺灣博覽會。實乘此好機。互統治各方面。將其過去成績回顧檢討。期以樹立將來應進之方策也。今也。舉世界各國。皆專念國勢之伸張。日惟不足。帝國亦際會非常時局。本島使命。益彌重。而關諸般施設。當要大加考慮之秋也。故謀國民精神之振作。及公共精神之涵養。以鞏固國運扶翼之根帶。誠無急于此者。此所以煩各位會同。而諮問具體的方策也。至于諮問事項所關。使幹事說明。以外應其質問。由關係官答辯。希望互披胸襟。愼重審議答申之也。

一期米輸送 籌使圓滑 本年出貨增加

高雄州下潮州一帶早米。自六月初旬漸出。現正盛登。鐵道部潮州線。昨今每日配車百四五十車之要求。而臺中地方產米。亦自二三日前登場。輸送九十車內外。鐵道部鑑於前年停滯米之苦情。準備臨時貨物列車。目下出貨順調。本年一期米之輸送按增六萬袋內外云。

採珊瑚者 籌設組合

澎湖島近海珊瑚漁場問題紛亂之間。彭佳嶼珊瑚漁場又相繼發見。基隆市經局。水產會基隆支會及關係業者。此際痛感以基隆爲根據之珊瑚採取業者。要宜統制。設立強力珊瑚採取業者組合。十三日午前十時半。於市役所應接室。小松勸業課長。井上水產技手。小園水產會主事。及山口。西村。千葉三氏會合。開第一回協商。蓋以珊瑚有仲介人組合。而採取業者全無統制。因組合設立。今後問題可與官廳交涉。仲介人之折衝等。俱得以團體之力解決。

陸相視察滿洲現地 對各種問題頗多得
尤以治外法權務速撤廢

京城十三日電。林陸相。今次視察滿洲國各地現地。頗有所得。待歸京後。與岡田首相。其他當路折衝。以定對滿國策。積極前進。其意見感想如左。

一、關東軍兵力及編制配置。現狀可否。觀之關東軍希望。爲根本大問題。如何措置。且本之帝國今後不動之外交方針。與對滿洲國將來徹底所料。而爲研究。

一、治安維持 關東軍。爲治安維持之中心。國防上艱難。觀之滿洲國實情。暫宜維持現狀。

一、對俄問題 現在對俄。至一程度準備未完間之。似不欲與日滿兩國構事。

一、我第一線部隊 近況似甚苦勞。尚有改善餘地。

一、滿洲事件費 欲其減額。須待兵力減少。或匪賊討伐告終。現狀二者至難。幾多事情。尊宜增加。

一、產業開發 本問題。自由放任主義可乎。統制主義可乎。或折衷主義可乎。此皆先決問題也。

一、幣制問題 產業經濟上各部門。日滿兩國分野。急要明確規定。

一、移民問題 目下拓務省方與關東軍協議。必要施行。

一、治外法權問題 日滿兩國間。欲除去不公平。務速撤廢治外法權。而課稅問題。宜先實施。但日本人負擔。急激增加。亦所宜避。

北門主產品 蕃薯豐收

北門郡下主產品之蕃薯。現屆出盛期。農家極形忙碌。本年天候適宜。到處豐收。現乘快晴。從事收穫。據郡當局調查。每甲平均收量四萬斤以上。以此製簽有一萬二千斤。現在簽價。每千斤値二十六圓左右。比較昨年之二十圓。加高三成。耕作者無不喜形于色云。

始政四十周年
表彰七千二百二名
由總督贈與金銀木杯花瓶

總督府。迎始政四十周年。基於左記要項。銓衡表彰者。至此次決定總數七千二百二名。受表彰者。由總督附與金。銀。木杯。花瓶等。細別之。功勞者(公共。理蕃。產業。教育。社會。衛生。警察。法務。土木。行刑。消防。宗教等)。百四十二名。初期以來州市廳庄協議會員。及名譽街庄長助役三百五十名。二十年以上勤續官公吏二千二百七十二名。二十年以上勤續保正。甲長。壯丁團長。消防組長三千百九十名。二十年以上勤續之公共團體職員二十八名。孝子節婦及篤行篤行者四十七名。在臺四十年內地人千百七十三名云。

零時半。舉各州功勞者勤續者表彰傳達式云。

臺北州 舉記念式

來十七日始政記念日。臺北州。自午前七時半。舉始政記念式。同九時起。舉州內二十年以上勤續者表彰式。納稅優良街庄長功勞者表彰傳達式。午後

北平反滿抗日分子 今又變裝機密工作
我方既舉確證且徹底糾彈

北平十三日電。北平國民政府黨部。中央憲兵。政治訓練處等。均謀反滿抗日。似難一掃。果然其尖銳分子。以日前因我方要求而罷之憲兵第三團第七團國民黨鄭昌爲盟主。設密結社。或隱於慈善團體。如浙江閥。昔爲東北系商店員。甚有陰爲自動車運轉手。以及雜役。各種各樣。今後密爲蔣介石與手足。從事諜密工作。而爲我官憲所探知。既舉一部確證。我方目下嚴密糾彈之云。

地方制度改正 金山開講習會

基隆郡金山庄。爲普及徹底改正地方制度之旨趣。依左記要項。開講習會。日時七月十六日午前九時起。會場在金山公學校。講師安詮院基隆郡守。本郡庶務課長。聽講者爲金山萬里兩庄之役場。學校職員及協議會員。其他國語理解者云。

麻豆街長內定

曾文郡麻豆街長。自渡利氏逝後。懸缺待補。對於後任者。雖有種種推測。俱未詳實。者番該郡庶務課長池田氏。榮陞地方理事官。近將退職。就任該街長云。

泗濃號移管
臺南民心
市協欲糾彈之

臺南市協議會員堀內。野坂。千葉。井戶。庄司。櫻井。松崎。佐藤。西川王。顏諸氏。去十三日午後二時。訪問市役所。晤古澤市尹。就泗濃號事件在臺南地方法院審理中。被告辯護人等。請求管轄移轉。其提出理由。爲關臺南民心。對此果有事實與否。問古澤市尹。而市尹答以無[illegible]察權。雖知其事。俟與知事磋商後。然後[illegible]答。願請協議會員。對該問題。云若果有事實。欲講究極力糾彈之方云云。

始政記念日
中州納稅
表彰功勞者

臺中州。訂來十七日始政記念日。午前九時二十分。於州第一會議室。對左記街庄。及納稅功勞者舉表彰式。

一、九年度完納街庄。潭子庄。石岡庄。新社庄。大甲街。梧棲庄。外埔庄。大安庄。秀水庄。溪湖庄。社頭庄。草屯庄。

一、納稅功勞者。五年間繼續完納。
員林郡社頭庄區委員 劉木
北斗郡田尾庄區委員 吳眞
同 上 林我
同 上 彭文祥

一、納稅功勞者。三年間繼續完納。
大甲郡龍井庄區委員 陳根在
同 上 賴欽能
彰化郡芬園庄區委員 莊爲霖
員林郡坡心庄區委員 張風庚
同 郡溪湖庄區委員 楊木
員林郡社頭庄區委員 蕭仔存
同 上 巫象
同 上 劉朝和
同 上 謝松溪
北斗郡埤頭庄區委員 許執
能高郡埔里街區委員 許清和

映照活寫 利益寄附

來十六日。竹東街。欲上映本社撮影滿洲國皇帝陛下訪日實寫。及今回大震災實況。以外二三種影片。對參日愛讀者。無料觀覽。其外對一般。取場內整理料。大人十錢。小兒半額。而將此收入。寄附竹東街方面委員助成會爲基金。現由同街奉日取次店極力準備宣傳。

兩英國船 迴航高雄
船長受查究

既報恆春郡海口。突如假泊之英國火船兩隻。月十三日午前十一時。迴航于高雄港。繋留在港內第六號浮標。有州高等課渡邊警部補。水上派出所員。高雄憲兵分駐所員等。臨檢同船。並盤究船長嚇賣邦氏。查該船之炭水缺乏。乃係事實。然兩隻欲赴上海。爲何載少數之炭水。甚有可疑之處云。

員林小學校 御眞影奉戴式

員林郡員林小學校。今回拜受御兩陛下御眞影下賜之榮。月十三日午後一時。由田中小學校長。附富田管部。警衛同道。詣臺中州廳。受知事傳達後。依賞赤自動車。奉戴歸郡。午後五時半到員。受街內官民。並小公學校生徒等。多數奉迎入郡。即時起。在郡會議室。暨澤郡守以下。秋山。宇都宮兩課長。草間視學。田中校長等。列席之下。舉傳達式。後田中校長。又以自動車。奉戴歸校。六時在講堂。舉奉戴式。而當郡下小公學校。受御下賜御眞影者。以此校爲最初云。

阿公店溪治水工事
岡山郡各庄長陳情
希西澤知事急爲考慮

岡山郡下楊鍾岡山。林車來楠梓。高文良彌陀。齋藤阿蓮。齋藤路竹。陳坤燕巢各庄長。去十三日午前十一時。偕島浦郡守。到高雄州廳晤西澤知事。陳情岡山郡下阿公店溪之排水工事。內容係阿公店溪每遇雨期。必見氾濫。以岡山爲中心。年被害約三十萬圓。殊如客年大發風雨時。蒙害多至七十萬圓。希當局對阿公店溪。及支流之先著手。急要考慮治水工事。該工費約十五萬圓。內一成(一萬五千圓)。地方民負擔。其餘十三萬五千圓。欲仰州及國庫補助之也。

德國海軍
總噸卅二萬餘 一九四二年完

倫敦十三日電。休會中之英德海軍會談。待德國代表里伯特浦氏到京。訂十四日開。據所聞知。再開會談。結局德國海軍計畫。決定至千九百四十二年末完成。然欲本之以謀暫定協定。然在前回會談。德國側。既同意各種艦種建造製限於英國各種艦艇(未達艦齡者)。噸數三割五分。德國約可保有三十二萬五千噸。以上建艦結果。千九百四十二年末。可以完成海軍。此陣容如左。戰鬪艦九隻。[illegible]六隻。驅逐艦五十三隻。潛水艦三十隻。航空母艦二隻乃至三隻。又據萬齊斯泰「牙然」新聞所報。同意如左。一、德國戰艦保有噸數。及補助艦保有噸數。亦制限對英三割五分。一、德國戰鬪艦單艦噸數。最大限二萬五千噸制限。

國府有主戰論
分親日派歐米派
閣議不決電蔣氏

南京十五日電。蔣閣中央政治會議。汪行政院長。擬旨華北我方要求。不得不遺承認之事情。以求一同事後承諾。乃一部委員毅然主張拒絕。力持主戰。一部主張[illegible]。於是知政府部內。多強硬主戰論者。[illegible]

法國新文相 閣議中暴疾卒

巴里十三日電。法國新內閣文相馬爾古氏。十三日閣議席上。暴疾而逝云。

三張廍民
爲官有地問題
懇官處置

屏東郡下里港庄。三張廍部落之官有地。約三甲餘。乃當庄民六七名。所瓜分耕種。田畜地瓜者。自昭和八年度。七月間。被內務局。因治水工事。充作內務局臨時事務所。及施設工場。耕作者。欣然樂從。並將所有地上物。一切除去。但治水工事。至去六月七日。告畢。前記官有地。已免再用。理應歸從前所有耕作者。再瓜分耕作。不料竟有歷工。荷勸前往重新開墾者。被從前六七名之耕作者探知。大起恐慌。向前阻之不聽。乃共訴於土庫派出所。懇求籍官辦理。事情如何。頗惹一般之注視云。

共同販賣內容不明
臺中氷塊亂賣
共販發印乃歸協定

臺中州下氷價問題。因日前州當局裁定。漸次解決。週來大肚溪以北第一區各製氷會社。照州當局所發表比率。發揮生產力。惟天候不順。不能如意消售。以致生產過剩。且第一區內共同販賣計算內容未確定。二三日來。不得已乃爲廉賣。其間各會社磋商已決。十三日午後三時。於日本食料會社臺中營業所。發印共同販賣計算之所。發印後當照州當局發表氷價而售。共販會社。加入會社乃大日本。中央。豐原。東豐。臺中五會社。各會社所生產之氷。悉賣於共同計算。一貫由共販領生產費二錢。其後共販以州當局發表之五錢五厘販賣時之三錢三厘。歸五會社共同利益。以共販比率分配。而清水製氷。從來爲特殊區域。不加入共販。以卸賣六錢。小賣九錢獨立。年四百圓補助共販。又共販卸賣與州當局協定價同樣。乃五錢五厘。小賣八錢。

高雄園藝同好
設陳列場
鼓吹園藝趣味

高雄市園藝同好者。爲圖高等園藝植物生產販賣。及斯業普及發達。組織臺灣園藝生產協會。在州廳後。設定生產陳列場。面積有五百餘坪。陳列臺灣南洋胡蝶蘭各千株。椰子類。東洋蘭科植物其他數百盆。以供一般觀覽。鼓吹市民園藝趣味。將來欲圖內容充實云。

龍潭公學校 保護者總會

大溪郡龍潭公學校保護者第一回總會。去十一日午前九時。開于同校講堂。刻到會員約三百餘名出席。先由會長徐茶福氏。及二神校長敍禮。次會務決算報告後。直移入議事。會員有議。校長從來對父兄不聯絡。及兒童勞動時間過多。如前日自午後八時起至午後六時。命三年生以上兒童。獨放正規學課。採取蔗葉等事。不合理者。後有翁瑞日氏。出爲提議該校智育德育等之缺陷。以適於曠時間過多。關于兒童保健衛生上及教育上甚大影響。祈將來要照州所指定時間而行。後議上級學校之入學率不佳。會員一同悲嘆。午後一時散會。

始政記念日
開國語會
極力獎勵普及

花蓮港廳。自昭和八年六月十七日。即始政記念日。制定爲國語日。對廳下蕃人。及本島人。極力普及徹底。訂來十七日。係深有意義之始政四十周年記念日。欲依左記方法施設各種。以期充實改善。

▲實施事項 一、開國語普及之教化運動。以期促進國語學習熱。一、開國旗之教化運動。以期尊重國旗。及勵行揭揚。一、各種教化機關之連絡強調。國語普及施設。

▲實施事項 一、各學校。青年團。國語講習所合同開國語演習會。學藝會。音樂會。童話會。一、製造國語章。配付于一般。一、對本島人及蕃人。國語普及之施設。一、對公學校卒業生。獎勵普及補習教育。

城隍繞境 行列片鱗

稻江霞海城隍繞境。經如所報。於行中之諸團體。皆意外蓄發。而遠來參加之基隆聚樂社。九分義和堂南巨園。尤爲一般觀衆所贊賞。間以聚樂社陣頭中。有以龍銀裝成大風帆一艘。頗惹觀客注目。並以馬隊十一頭參加。其他各種裝出物。俱凝意匠。殆不劣于義和堂。本年祭典行列。得此兩團之參行。大有聲色。一般頗博好評。

大江自動車
轢倒農夫
不顧而去

十三日午前十時頃。嘉義郡水上庄十一指厝百六十三番地。縱貫道路上。有大江自動車。由嘉義向新營。至前記路上。欲越過前面之義和貨物自動車。竟撞倒舖裝道路中之水上庄南靖人。農夫陳風波。年二十五。使負打撲傷。竟不顧而去。現由嘉義郡警察課。搜查中云。

惡運送店
假同情震災地
橫領巨金

嘉義市榮町二丁目三番地丸金運送店洪金庫。年三十二。本年四月中。因臺中新竹兩州下震災。今回臺中州豐原郡內埔庄屯子腳之家屋建築。其木材對嘉義營林所購買。洪即對該庄役場請領證明。代向營林所。請阿里山線各驛之運賃。降減五成。已運送店之手數料。亦經減少。同庄役場。信以爲眞。遂證明與之。洪對營林所交涉結果。許與降減五成。然自去五月二十六日至六月四日之運賃。計一千八百六十餘圓之五成。九百三十餘圓。被洪橫領。今回發覺。十二日嘉義署花田郭兩刑事。拘洪究問中。

宜蘭
建事務所

宜蘭農業信用組合。事務所狹隘。者番該籌建築事務所三棟。計七十七坪。按八千餘圓。去十二日夜。在該事務所內。集街中諸包辦者數名。入札結果。以最低七千九百九十圓。歸吉慶。氏落札。現工事進行中。按九月中告竣。建築場所。宜蘭驛前。闢同街信用組合。故以外大商店。亦多數計畫在該處陸續建築。完全時宜蘭驛前。可望面目一新云。

始政祝賀

宜蘭街。迎始政四十周年記念日祝賀。宜蘭街訂十七日其前十一時。假宜蘭街公會堂。欲盛大舉行。豫定招待渡臺四十年宜蘭街在住者。外有種種餘興。供一般之觀覽云。

入隊兵來

宜蘭街駐屯第六中隊。入隊兵三十五名。訂十五日午後七時二分。列車抵宜蘭云。

表彰節婦

宜蘭街林阿樹氏之祖母林柯氏瑞。自十八歲。嫁于同街林賜保爲室。翌年夫死。家徒如洗。並無親生子女。只遺老母與瑞形影相弔。瑞曲盡婦道。奉侍老姑。後螟子傳嗣。及老姑死後。仍藉十指女紅。養子成人。去九日。以老病逝世。享壽八十。本十五日。在其住宅。舉告別式。街民皆稱節婦。又去十三日。由宜蘭樋口街長。授與貞節之褒賞狀云。

始政記念日
新莊祝賀行事

新莊街。來十七日始政紀念日。是日午前十一時。擬在公會堂。開祝賀會。會費每人三十錢。希望參加者。限至十五日。要報明于新莊街役場。或區委員之處。外街民各戶要揭揚國旗。

大溪

保護者會

大溪公學校。保護者會總會。定月十五日午前十時起。開於同校講堂。會議事項。昭和九年度。會費收支決算。及十年度豫算等。又是日學校當局。願擬行下記諸事。一、朝會國旗揭揚。二、分列式。三、各學級授業。四、受持教師之懇談等。

瑞光試飲

專賣局新發賣之冷用清酒瑞光。頗博好評。者番爲擴張起見。由大溪專賣品小賣人組合。及同地酒類賣捌人發起。招待官民五十餘名。開瑞光試飲會。定來十六日。日曜午後一時。大溪漢室瑞芬店。爲會場云。

虎尾

農倉落成

虎尾郡海口庄信用購買販賣組合。自本年三月。著手建築農倉庫。按本月中竣工。日前開役員會。與監督官廳商結果。定來月中。舉落成式。聞職員決定採用丁老耀君。丁君現奉職於同庄役場。爲產業技手云。

開父兄會

海口公學校。前月中發生之不辭事件。罪白各方面。甚烈向監督官廳陳情。三今安然沈默。去十一日午後四時。召集父兄。在信用組合樓上。開父兄會。決定再向監督官廳。極力陳情之。

臺南

對抗野球

臺南州各課及臺南大圳組合之對抗野球大會。定十五日午後一時半起。開於臺南公園球場。初日第一二次戰。十六日第三次再戰。十七日準決勝。並決勝。出場者計九團云。

保護檢束

臺南市大正町二丁目陳新發。年十九。現爲電力會社臺南出張所製圖工。去十二晚六時許。不知受何刺激。竟寄就遺書。附頭髮及照片。欲寄與服務於嘉化驛之乃兄。渠則飄然他去。家人爲慮萬一。急報所轄錦町派出所。代爲搜查。比至十時餘。乃自行歸家。暫將其人檢束。依其家人之請。由警察部補。就其出走原因細加訊問。渠極力否認。謂無自殺之心。不過戲讀而已。蓋渠讀某雜誌小說町之姬君篇中。有人如不得意。當以死爲快。故戲將其句。書之寄諸。而髮係友人爲之剪落者。當局因不得要領。乃召其兄觀查。中似有複雜事情在。以陳尚有昂奮之狀。故仍爲保護檢束云。

新豐

勸業磋商

新豐郡當局主催之勸業事務磋商會。月十三朝九時。開於郡街會議室。與會者郡下各庄產業技手。其協議事項六。諮問事項一。指示注意事項四。而磋商事項。係關於黃麻栽培指導獎勵。並販賣統制。此外棉花。小麥。草蓆栽培獎勵。與臺灣博覽會出品所關。指示事則肉豚提出所關等云。

續行配豚

新豐郡下生豚之配出香港。邇來日見加多。愈以郡畜產組合之斡旋。對於配運既有統制。茲定來十六日。再經高雄港配出百五十頭。則關廟庄五○頭。歸仁庄五○。安順二○。永寧三○。本回爲第六次。今後將續行配往云。

會事

▲臺北市太平公學校第十四回卒業生同窓會。訂來十七日午後六時。在江山樓。舉發會式。會費金二圓。入會金一圓。希望參加者。可向太平生命保險會社賴傳庚。發起茶行王錦東二氏報名云。

▲彰化警察署。內轄保甲聯合會議。去十二日午後二時。開於事務所內。出席者保甲役員二十餘名。署大久保外勤監督佐藤部長等臨席。附議事項。爲制度改正趣旨等。四時閉會。

▲臺北五社聯吟例會。本期輪値登瀛吟社承辦。訂來十六日午前九時起。開於佳里興也。

▲獎勵常用國語之臺南州斗六大和會。訂月十五日午後八時。假斗六公學校新講堂。開例會。會員及家族均要全部出席。餘興及兒童之唱歌講話等云。

人事

▲大同促進會。指導皇道大本參議義之出口王仁三郎氏。爲名譽顧問。去十三夜。得其快諾之回答云。

▲嘉義市協議員蔡西氏。去十三日。爲某種出港。廣東州廈門香港等處視察。行程要三週間。

商況(十四日)

米況

正米市況前場

▲一期蓬萊米

	當限	中限	先限
	九、四二	九、一八	九、〇二
	四三	四四	〇三
	一六車	四車	四三車

大阪期米前場

節	當	中	先
一	二九九七	二九八一	二九五五
二	二九九七	二九八一	二九五二
三	二九九八	二九七九	二九五四
四	二九九九	二九八一	二九五七
五	二九九九	二九八二	二九五五
六	二九九九	二九八一	二九五五
七	二九九九	二九八二	二九五四
八	二九九六	二九八一	二九五三
九	二九九五	二九八〇	二九五一
十	二九九五	二九八〇	二九五二

東京期米前場

	當	中	先
寄	二九五四	二九六五	二九三九
引	二九四五	二九五五	二九二九
高	二九五四	二九六五	二九三九
安	二九四三	二九五五	二九二九

神戶期米前場

	當	中	先
寄	二八五三	二八五三	二八三七
引	二八四八	二八五三	二八二七
高	二八五三	二八五七	二八三七
拓	二八四八	二八五三	二八二四

株式

大阪短期前場

	寄	引
新紡	四七、二〇	四二、六〇
日清	六二、六〇	六一、八〇
日立	八九、二〇	八八、七〇
日鋼管	九四、四〇	九三、〇〇
鋼材	七六、七〇	七五、三〇
日產	八八、〇〇	八六、一〇
倉紡新	一一四、五〇	一一三、五〇
帝人	一一九、三〇	一一八、四〇

大阪長期前場

	寄	引
大株	九二、六〇	九一、六〇
大新	八九、二〇	八八、四〇
東新	一三八、六〇	一三七、六〇
鐘紡	二二四、〇〇	二二二、八〇
鐘新	一一七、三〇	一一六、二〇
日產	五八、〇〇	七七、六〇

臺灣日日新報
日本夕刊共二十頁
編輯兼發行人 河村徹
發行所 臺北市榮町 臺灣日日新報社
廣告料 普通 一行 一圓 特別 一行 二圓 記事 一行 五圓 八十 十二圓 十五 遞送

● 大阪商船出帆
●基隆出帆
神戸行 門司
(朝千歳丸 蓬萊丸 瑞穂丸)
福州上海行 (盛京丸 長沙丸)
廈門・汕頭・香港行 (廣東丸 山東丸 昭和丸)
福州廈門行 (大球丸)
大連天津行 (大華丸)
横濱・北廻行 (江蘇丸)
沖繩行 (湖南丸 湖北丸)
(めなど丸 でりい丸)
比律賓行 がんぢす丸
南洋行 かなだ丸
●高雄出帆
高雄丸 基隆丸
東京直行 (高砂丸 海平丸)
其他船便多數アリ 臺北電三八五〇

近海郵船出帆
門司神戸行 朝日丸 六月十五日午前十時發 吉野丸 六月十九日午前十時發 大和丸 六月廿四日午前十時發
大連仁川行 岩手丸 六月十七日午前十時發

宮崎丸 福建丸 六月十七日基隆發 六月十九日基隆發

大連汽船出帆 大連直行 山西丸 六月十五日午前十時發 河北丸 六月廿六日午前十時發 山東丸 七月六日午前十時發
代理店 丸一組

日本のインキを代表する
丸善アテナインキ
最上の書墨を廃下した様な
丸善墨汁
最寄の文具店でお求め下さい

仁丹
一日の疲れを
清々と恢復し
胃腸を強める仁丹の
なつかしい味
快よい口當
全國各藥店各賣店にあり
經濟的な徳用包が斷然好評

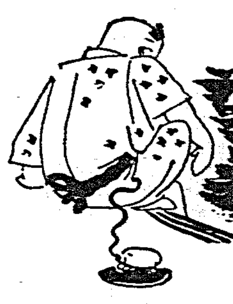

ヒダリ
カラカサ
ミギ
グリコ

資生堂
ルーヂック
口紅は―
メーキャップの華!
一號色―七號色
(三〇セン)

スマイル
東の快さ健康と爽なる魅力のために
.25 .45 1.00

特殊金ペン附
パイロット高級萬年筆
あらゆる金ペンの
書味を分類したる
標準六種
定價五圓以上
實用新案 第一八三〇六九號 第一九三一〇九號 第一九三四二九號

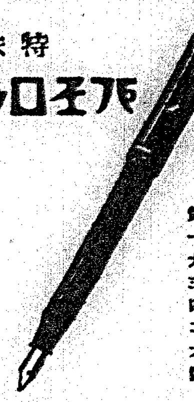

締切迫る
豫約締切 六月十五日
評釋 江戸文學叢書
上田萬年博士 坪内雄藏博士 賛助
全十巻 外に索引一巻
豫約者への二大特典
大特價提供!
●全十巻、正價金四十八圓のところ豫約期間中のお申込に限り 一時拂…金三十五圓 分割拂…金三圓八十錢
『總索引』無代進呈
●刊行元 東京・小石川 大日本雄辯會講談社
第一回配本 傑作淨瑠璃集(上)出でて評判は評判を生み申込大殺到!!
特典を失ひます豫約は即刻!実物名書店にあり御一見を乞ふ!!

胃腸に タカヂアスターゼ
消化を催進し、食慾を増し、榮養を佳良ならしむ
化障碍を呈する凡ての場合に、本品が斷然一般ヂアスターゼ追隨を許さゞる著效を奏するは主として次の特色による。
(1) 澱粉は勿論蛋白脂肪其他二十餘種に上る消化酵素を含有し、消化酵素中壓倒的優位にあり。
(2) 茶、コーヒー等により效力障碍せられず、食塩醤油は反つて之を増進せしむ。
(3) 胃腸内に於ける抵抗力強大にして完全に其效力を發揮す。
錠劑、粉末、各種
詳細説明書あり 御申越次第送呈
三共の藥品 の定價と簡單なる說明とを載せたる冊子「三共の藥品」より御入用の方は此新聞名御記入御申越下さい進呈致します
東京・室町 三共株式會社

台灣總督府醫藥局方劑
内務省指定消毒藥
後藤「デシン」
▲消毒・防臭・殺虫劑としての特長は……
第一 消毒力の強大なる事
第二 惡臭を除き芳香性を發揮する事
第三 人畜に無害なる事
「後藤」デシンは其の效力を具備し、内務省指定消毒藥であり、臺灣總督府の指定に合格したる最良藥品でありますから、断然第一であります
石油罐入は(四十ポンド入)特價提供致します
消毒 防臭 殺虫
御注意
▲製品御入用の際は「後藤」デシンと御指命を乞ふ
▲容器の廣告に御注意
▲藥局・藥店に販賣す
製造元 株式會社 後藤デシン本舗
神戸市葺合區八雲通四

王冠印事務用鉛筆
(全島到る處文具店にあり)

N.3
人工榮養の●製品
犬印滋養糖
牛乳やコナミルクを
母乳のやうに
する犬印滋養糖
和光堂
各藥店にあり

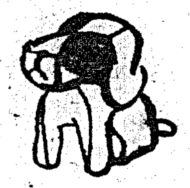

トップコースター
商工省推定
優良國産品
協和精工所

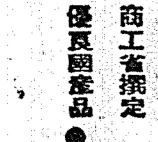

病人の食物 乳兒の栄養 エル一

●酔ひ過ぎたら ノーシン あるわ、心配しないで●

花柳病 豫防藥 レーロー
實用新案特許 密封チューブ入 滲みず痛まず・安全に豫防(明解說明書 合添)
定價三個入參拾錢
發賣元・合資會社東京藥理社 全國有名藥店にあり、最寄に品切の節は本舗より直送(送料不要)郵券代用三圓までよろし
丸見屋商店 ミツワ石鹸本舗

御自慢の
赤ちゃんは―
みんな森永ミルク好き
消化が樂でぐんぐん
新しい力にあふれる
からです
實績・實行共・第一
日本一の
森永ミルク
妊産婦・病弱者にも
顏色よくなる榮養に
お料理の調味料にも
森永煉乳株式會社
M14

送風機排風機及各種耐酸用排風機
專門設計製作
大阪送風機製作所
大阪市西成區津守町三ノ三 電話櫻川一一二五〇番

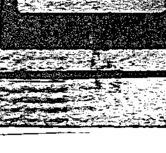

對日主戰論の蒙を啖ふ
歐米依存の迷夢未だ醒めず

一

北支問題に關する我方の要求に對して支那側は遂に全部承認の回答を爲し來り、事態擴大化の形勢は一先づ解消されたものの如く、其後に於ては誠意ある實行如何が留意されつつあつた折柄、十二日の中央政治會議に於て國府要人多數が對日主戰論を強硬に主張したる事實が明かとなつた。尤もそれは目下の所要人の有力なる意見であるといふに留まり、中央政治會議としては親日派と抗日派とが對立して何等の結論に到達するに至らず、眞の對日方針如何は蔣介石氏の最後的裁斷に依つて決せらるべきであるが、主戰論が斯く強調せられるところに國府の反日的空氣の依然頗る濃厚なものあるを看取せられる事は極めて遺憾な次第である。

二

我方の要求に對する支那側の全部的應諾の回答が果して對日誠意の全面的發現なりや否やは敢て問ふまでも無いところである。現に支那は北支より中央軍勢力を撤退せしめ、或は國交調整を阻む反日抗日行動を取締る等我方の要求に應じて着々回答通りの實行をなしつつあるものの如くであるしかしながら我方の重大決意の爲めに一時的に餘儀なかりし實行とも限られない事も無い、而して北支事件に於ては國府の不信の態度が多く現はれてゐるのであるから之を單なる局地的事件として取扱ふ事を得なかつたのは當然の事で、斯く對日轉向の假面が剝がれた今日に於ては國府の對日方針は最早や假隔的手段を以て一時を糊塗する事は許されないのである。

三

然るに表面我要求を容れた一方に於て國府の中央政治會議に於て主戰論が主張せられてゐる、茲に國府の反日潮的分子が執拗そのものの如く暗躍依然たるを觀るのである、此の主戰論者は固より歐米派に屬するは容易に推察し得るところで或はソ聯と結んで日本と武力抗爭を敢さん事を說く、中國の統一も侭しい有様の支那の武力を以てしては到底我の敵にあらざる事は勿論で、其の意圖するところは滿洲事變に際して國際聯盟と米國を利用したのと其の軌を全く一にする。何れにしても他國の援助を頼りて對日報復を意圖するものであるが、斯かる一面交涉一面抵抗の常套手段こそ實に東洋の平和を攪亂し支那自らを益々危くするものであると言はなければならぬ、現に過去の例に徵しても日清戰役後第三國の力を借りて日本を牽制したのであるが、其の結果として歐米列強から不當極まる代償を取られた、又リツトン報告通りに日支紛爭が解決されたと假定すれば支那は既に其の獨立を失つたであらう。

四

ソ聯は侵略者に對する反撥に於ては何者をも恐れざる主力ありと豪語してゐるが、現在は其の國內事情の爲めに外國と事を構へる事を欲せず平和外交をとつてゐる、此のソ聯との提携を支那が敢てするときは莫大な代償を取られるに決つてゐる、若其政策の爲めに支那は何れ程苦しまなければならなかつたかを想ふべきである、而して今回支那は例の對外宣傳に相當暗躍しつつあるものと觀られるが、其の意圖は必ずしも日支關係は兩者の直接解決が至當なりといふにあるものと看做し得ないのであつて、經濟的にせよ、軍事的にせよ、支那が之等の國家の援助を仰ぐ事は支那の地圖をアフリカ同樣に色付けする結果となる。

五

最近に於て英國の經濟援助を仰いだ支那が米國の飽くなき銀政策の爲めに其の國民經濟が何れ程の窮地に陷られたか、支那としては歐米諸國依存の迷夢を清算するところに就いて大いに反省すべきところである、又交通、通信上に於て歐米諸國の對支進出は各局に於て却て支那の獨立を脅かすものであることを支那は考ふべきであらう、制空權を完全に握られる結果は支那のみならず實に東洋平和に對する甚大な脅威でなくて何であらう、斯くの如き禍の拝頭たる歐米依存を繼續する事に就いては支那に於ても聰明なる識者の深憂に堪へないところであらう、日本は東洋平和の爲めに確乎不動、如何なる懸賴も干涉も絕對に排擊し獨自の立場に於いて邁進の一途あるのみである事を明かにしてゐる、即ち何者をも恐れないのである、從つて支那としても日本の極東平和に對する眞意をよく察知し、日本との誠意ある提携に依つて自らの更生を圖ると共に東洋平和の爲めに不純なる策動を清算すべきである、要するに帝國は東洋平和の爲めに固い方針があり發言がある、それが爲めには緊張せる事態を招致するも一步を讓らぬのである、支那の對日開戰の如きは亡國的挑戰に終るべきは必然であり、之に乘ずる列強の勢力が極東の平和に對して如何なる影響を及ぼすべきかに想到するときは寒心に堪へぬものがあるのである。

午後も引續いて熱烈な意見を答申
兵役法實施要望の聲起る
總督府評議會の第一日

第八回總督府評議會第一日の午後は午前に引續き一時より再會し各會員の熱烈なる意見が答申された、大體に於て、南支、南洋の發展策と改正制度の主旨に添ふ島民精神及び公共心の涵養、親族相續法の實施、及び祭祀公業網會に對する取締法規の制定等が異口同音に述べられ、特に本島人會員より兵役法の實施を要望してゐるのは有識者の間に國防に對する責任が自覺されて來たことによるものと觀られるが、各會員答申の要旨を擧げると

郭廷俊會員 國語の普及を何よりも急務とする、その一方策として產業組合に國語の講習會をやらせ、各種敎化團體の活動を促し、聘金制度の廢止、部落生活の改善、民事調停を法院に移管し、親族、相續法の施行を期す

木村泰治會員 午前中の河村、松岡兩氏の說に贊成しこれを敷衍して述べたいが、南支、南洋の發展は東洋に於ける地位に鑑み高雄を自由港にしては如何、若しこれが實現すると高雄は香港以上に發展するであらう、更に又現在のやうな單純な商業銀行では充分の發展を期し難く拓殖銀行か拓殖會社の創立を必要とし、斯る機關は資源の工業化を促進するにも必要なことである

梅野清太會員 義務敎育の實施、中等學校の增設は自分も同感、尙我田引水の嫌ひがあるが東部に中等學校を新設して貰ひ度い

宮本一學會員 海外發展策としての拓殖會社の創立は木村君に同感、地方制度改正についてその主旨を履違へてゐる者がないとは云へないから、これを充分徹底させる必要がある、尙本島の五分の一を占める蕃地の開發を促進し、木村君の拓殖會社なぞにやらせるのも一の方法だらう

津田毅一會員 南支、南洋發展には新航路の設置する必要がある、尙臺灣に未だ施行せられざる法律、即ち戶籍、寄託、信託、借地、借家法の諸法律を制定し、民事調停の法院移管、保甲制度の改善、敎育の普及は結構だが義務敎育は速かに實施し度い、濁水溪、下淡水溪の架橋その他交通の改善を要望

小松吉久會員 重要な答申要項は大體皆さんの意見に盡きてゐるから自分は殘れ落ちたものを拾つてみると、自覺して部落分離、保甲制度の改正、公學校敎育の改善、臺北、臺南女子五年制に改め、私立學校に國庫補助をなすやうにし、博覽會開催に際しては島外からの來者を優遇して貰ひたい、尙內地人の移民を增加させることは臺灣民官有地の根本義に叶ふものなる故に官有地の拂下げ等にはこの點留意ありたい

坂本素魯哉會員 南支、南洋發展には川村總督が計畫した樣に總督自身が視察に出かけることが肝要、南拓殖會社の創立も贊成、奉祀等のため各市街庄に神社を建立し、神社を中心に社會敎化運動をなし、敎育勅語を各家庭に奉戴し、糞商法の實施を希望する

簡朗山會員 祭祀公業網會の法令がまだ出來ないから困る、前の評議會で米穀統制の適當な處置を採ると云ふことであつたが、これが實現しないのは遺憾である

陳啓貞會員 國民、公共精神の普及徹底を計る

近江時五郎會員 始政四十周年の記念事業として縱貫道路をやつては如何

松岡富雄會員 義務一周道路の完成も結構であるが、この際横斷道路開鑿の實現を期したい、敢て北部を集中にして貰ひたいとは申さぬ、南支、南洋の金融機關の改善については自分に私案がある、それは半官半民で

荒木正次郎會員 資本金六千五百萬圓の合同を期せんとするものである、アルサスローレンを四十數年間の領有から一九一七年フランスに復歸した時、其國の婦人は全部獨逸語より解しなかつたと云ふことで、臺灣は始政四十周年を迎へて國語普及が一向徹底しない、これは努力が足らないではないか、南支、南洋の發展の一方策として、敎育機關の完備がある、夫は折角地盤をこしらへ成功したものが子供の敎育のために內地に引揚げるやうな例が非常に多いためである

安保忠毅會員 官民共に同化政策に再認識する必要がある、國語普及よりも根本的に民族的感情を敎去し日本精神を植付けることで、その方策として、各官衙署所の執務時間を延長し勤務を充分にし警察官に同化についての統治上の大精神を確認せしめる

陳鴻鳴會員 國民、公民精神の徹底と兵役法の實施を要望する

顏國年會員 義務敎育の實施、實業學校增設、保甲制度の改善、產業の振興、低廉なる電力の供給を要望する

平山寅次郎會員 縱貫道路

委員を設けて答申意見を纏む
けふは先づ委員會を再開
本會議は午後から

そこで宮本會員より「各方面にわたり意見の陳述があつたが、只今までの議論で大體の意見も盡きたやうであるから諮問に對する答申意見を取纏めるため委員を設けて審議するやうにしたい、尙委員及び委員選任の方法は會長に一任したい」との動議を提出した結果、滿場一致可決し、會長の指名により左の十一氏が委員に任命された

小濱、荒木、河村、顏、簡朗山、坂本、李、宮本、黃欣、平山、陳啓貞の諸氏

これにて午後四時十五分本會議を終了し、長官官邸に於て委員會を開き互選の結果小濱委員が委員長に選ばれ、答申案の議案は十五日午前九時より委員會を開くことにした、午後一時より本會議を開いてこれを決定し、答申することになつた

評議會員を昨夕招待
晩餐會

中川總督は十四日午後六時半より官邸に於て今次の評議會議員出席者を招待、晩餐會を開いたが陪食として各局長、臺北州知事並に市尹等出席、主客は計四十七名、兩者の間に歡談あり盛會であつた

支那軍順調に撤退

【天津十三日發聯合】中央軍及び

特別會計の緊縮を希望
藏相が閣議に於て

【東京十四日發】高橋藏相は十四日閣議において特別會計と一般會計に付き左の如く發言し、各閣僚の諒解を求めた

明年度豫算において特別會計よりその歲入の一部を一般會計に繰入れんとすることに付き大藏當局がその方針を內定したかの如く傳へられてゐるが、大藏當局の主旨とする所は特別會計に向ひ一般會計より從來補充金を出して來たものに付き現在の特別會計の狀態よりして出來るだけ之を削減せんとする方針を執らんとするものであり、又一般會計が歲入歲出の均衡上より特別會計に依存してやつてゐる狀態であるから、特別會計も國家財政の一部である建前であるから同樣出來るだけ節約してやつて行くやうにして欲しい

ハルハ事件と親善關係同時に協議
滿洲側で主張

【新京十三日發】十三日の滿洲國

宣化附近の鐵鑛區 日支合辦で經營か
日支經濟提携のトップを切るべく商議俄に進捗

【北平十四日發聯合】平綏線宣化

有吉新任大使國書を捧呈
兩國の親善を祝福

【南京十四日發聯合】有吉新任大使は十四日午前十一時國民政府に赴き國書を捧呈した

何應欽に嚴重な戒告

【天津十三日發聯合】

第二張北事件の成行きを重大視
國府も非常に憂慮

【南京十三日發聯合】國民政府は十二日の臨時中央政務委員會を特に召集し、汪精衞氏より北支問題に付き重要報告をなしたが、支那側では宋哲元軍の關東軍特務機關員不法監禁事件の成行を非常に憂慮し右問題から或は北支の形勢が再び重大化するのではないかと憂慮して居り、種々の憶測が傳へられてゐる

圓滿解決
萬國橋問題
海軍省著電

【東京十四日發】海軍省十三日午後十時四十分著電＝十三日午後第十五驅逐隊司令發、驅逐艦「蓼」「菫」が去る十一日天津入港に際り兩國橋を通過せんとする際、開橋時間なりしに拘らず英國側に拒否され、約一時間下流に待機するの已むなきに至り、依つて入港後駐屯軍と協力して其の責任を調査せるに、全く先方の誤解に基づくものにして陳謝あるべき事が判明し圓滿に解決せり

殘米第二次發表
北海道外十六地方分

【東京十四日發】農林省發表、六月一日現在米殘存高北海道外十六地方分左の如し(單位石)

北海道	一、〇六八、一〇〇
青森縣	三四六、五三〇
秋田縣	八五六、五三三
東京府	一、七一三、四五七
新潟縣	一、三〇六、二二九
石川縣	四四六、六六六
山梨縣	三三三、八二七
岐阜縣	八六二、一三三
愛知縣	一、三〇四、〇四八
滋賀縣	八八六、〇四五
大阪府	一、五八六、二六〇
鳥取縣	二五〇、七八六
廣島縣	八九八、七〇六
山口縣	七三五、〇八八
佐賀縣	八四〇、八四五
熊本縣	三七六、四四三
大分縣	八五三、三二三
計	一三、六六八、二八六
前回發表した十一地方分	四、三三〇、五四八
合計	一八、二一八、八三四

約八百萬圓の運賃引下げ
內田鐵相の大英斷

【東京十四日發】內田鐵相は三土前鐵相時代に改正された運賃改正の中、重要貨物の全般に亙る運賃引下げを企劃し事務當局をして立案をいそがしめてゐたが、愈々成案を見るに至つたので十四日の定例閣議に報告した上直ちに發表する事となつた、右は一般國民の消費負擔を輕減せんとする社會政策的意味も加味され、その品目の選定なるや貨幣の大部分を占むるもので、減額總額は實に七、八百萬圓に及ぶ大英斷である

覺書の提出要求を支那理由なく拒否
我軍部、支那の肚を讀んで警戒

【天津十三日發聯合】支那側の消息に依れば、日本側當局は今回の北支問題に關する交涉結果を文書に作成して置きたい旨を支那側に要求したと

【南京十三日發聯合】支那側の消息に依れば、中央政治會議に十三日緊急會議を開催、北支問題の交涉經過を文書に作成し日本側に手交すべきや否やの件を協議の結果、之れは行はぬ事に決定したと

【天津十三日發聯合】中央政治會議が我が通告に對し覺書の形式に依る回答を拒否したとの報については、天津の我が當局には未だ何等の公報はないが、口頭にせよ一旦承諾せるものを覺書の形式にする事を拒否するとは全然理由のない事で、支那當局は內政問題をも含む要求を受流し、實行を遲延しつつ反對に緩和せんとの肚であるとも解され、問題は再び逆轉せんとする形勢に在るが、何應欽の北平脫出は豫め外部との打合せにしても我が當局と直接の接觸を避け、右に關する今後の交涉を南京に移さんとする魂膽であるまいかと觀當局では警戒してゐる模樣である

三、河北省政府は保安隊に關して支那側の聲明の在任官に就ては我方の同意を諮る事の三項目に付き口頭を以て申入れ嚴重な戒告を與へたが、何應欽氏の南下に付き前記武官は語る

北平軍事分會は停戰協定締結の代表機關であるから若し支那が之を撤廢せば日本側が一切の北支問題を勝手に處置してよいといふことになり、又政務整理委員會を取消せば停戰協定に附帶せる各種の經濟取極を日本側自由にしてよいといふ結論になるから、之に代るべき適當なる中心機關を必要とする、更に約束實行のため何應欽は一應任せねばならぬ筈だ

內審諮問案を決定
鐵相、藏相が報告又は發言
十四日の定例閣議

【東京十四日發】十四日の閣議は午前十時二十五分より岡田首相以下各閣僚（林陸相、小林海相）出席、岡田首相より內閣審議會に附議すべき諮問事項の如く諮詢し、閣議に於て異議なく承認し最後に高橋藏相より明年度豫算編成に關する方針を述べ、次で內田鐵相より運賃の改正に付き説明し、特に小運送（特別小口扱ひ）の運賃に關する改正方針を述べ、各閣僚の了解を求め、次で藏相より特別會計の取扱に付き發言あり、十二時散會した

決定した諮問案

〔諮問第一號〕現下の國情に鑑み國民經濟振興の必要上中央、地方を通じて財政及び其の根本方針如何

〔說明書（大意）〕我國國民經濟は未だ不況の域を脫せず、殊に地方の農村、漁村の如きは經濟更生を最も必要とす、又一面國家の財政は歲出入上甚大なる影響を將來に及ぼすが如し、地方財政も亦窮乏し、地方の負擔が極めて重くなりつつあり、故に中央、地方を通じて財政上其の根本に觸り改善を加へるの必要ありと認む

天津米駐屯軍は自發的に撤收か
英駐屯軍は移動せず

【ワシントン十三日發聯合】米國政府は北支今回の事件に依り新たに日本軍の勢力範圍が天津地方にまで擴張された事實に鑑み、自發的に天津駐屯の米國軍を撤收せんとの移轉する意向を抱いて居ると傳へられる、右報道は未だ一部の觀測に過ぎないが、若し米國軍の天津撤退が實現すれば義和團事件以來三十有餘年の北支に於ける列國の駐屯に一大變革を受けるものと觀測される

【ロンドン十三日發聯合】米國政府が天津駐屯軍を自發的に撤退する意向があると傳へられるのに對し、英國側ではハルハ事件の原因に鑑み最近外務省はサンペース以東に大兵を集結しボルイノール湖、ハルハ河を中心とせる國境線に強力なる國境兵を配置し事實國境線を以つて滿洲國を威嚇せんとする高壓的態度を固執し斯かる事態の平和的解消こそハルハ事件解決の鍵であり、同國永遠の親善關係を保證する唯一の道であることを強調しハルハ事件の解決と兩國親善關係の締結を同時に協議すべしと主張した

ある、英國政府として共同動作に出づる意向ないものと解される、當局筋では本問題について十三日次の如き見解を洩らした

一、英國軍が北平及び天津に駐屯してゐるのは義和團事件最終議定書に基づくものであつて、北支の新事態發展に依り日本軍の勢力圏が天津に擴張されても駐屯軍を移動する意思はない

一、北平駐劄大使館は早晩南京に移轉する方針であるが大使館の移轉は專ら外交上の便宜に基づくもので今回の事態とは何等關係はない

駐米支那大使
王正廷氏か

【上海十四日發聯合】國民政府は最近に米國政府との間に公使館を大使館に昇格の交涉を決定、初代大使を人選中の所、今回元外交部長王正廷氏を起用する事に決定したと言はれる、依つて王氏は最短期間內にワシントンに向け赴任する筈である

人事

▲日比勝治氏（新任臺灣電化常務）十七日發の高千穗丸で歸京する
▲林熊徵氏　數年振りで十二日歸臺、大正町三條の邸へ入つた
▲佐々木紀綱氏（臺北帝大教授）歐米出張より先般歸朝、十五日入港の吉野丸で歸臺
▲小川鶴一氏（鐵道部運輸課長）十九日開東に於ける運輸聯絡會議出席のため十四日夜行にて南下
▲松平定敬氏　三井物產臺灣支店長務に任に轉し十五日朝日丸にて赴任
▲齋藤貫一氏（新任臺灣電力土木課長）▲加藤與曾一氏（新任臺灣電力技師）十二月內地より着任（明治旅館）
▲藤原彥三氏（拓務省管理局長）十二日來臺（鐵道ホテル）
▲中山康氏（臺灣電化工業技師）十二日來臺（鐵道ホテル）

商業登記公告

●株式會社設立　商號臺灣電化株式會社　本店臺北市明石町貳丁目拾參番地　目的各種化合物其他ノ電氣化學製品ノ製造販賣竝ニ附帶事業　設立年月日昭和拾年五月參拾日　資本總額金武百萬圓發行株ノ金額金五拾圓　各株ニ付拂込ミタル株金額金拾武圓五拾錢　公告ヲ爲ス方法　東京市ニ於テ發行スル中外商業新報及本店所在地ニ於テ所轄法院ノ公告ヲ爲ス新聞紙ニ掲載　取締役ノ氏名住所　東京市淀橋區戶塚町…

株式名義書換停止公告
昭和十年六月十五日
株式會社 三和銀行

株式名義書換停止公告
期間 自昭和拾年六月拾九日 至定時株主總會終了日
臺灣煉瓦株式會社

株式名義書換停止公告
期間 自昭和拾年六月拾九日 至定時株主總會終了日
臺北製壜株式會社

株式名義書換停止公告
期間 自昭和拾年七月 至定時株主總會終了日
臺灣瓦斯株式會社

十五、十六、十七（三日間）
祝始政記念日の夕
一、日本ばやし　和洋合奏
一、ダンサーの獨唱
一、懸賞ラッキーダンス
其の他餘興として數面運のニッポンダンス與澤山御座ゐます
何卒御家族御同伴にて御來館の程御待ち申して居ります
ダンスホール　羽衣會館

旭蚊取線香
臺中刑務所責任監製

小兒科（入院隨意）表町一丁目三（中怒隣リ）武藤醫院　電話一八五九番
眼科（入院隨意）臺北市表町二ノ八・電話三三四三番・鐵道ホテル正門前　醫學博士　塚原義夫　塚原眼科醫院
產婦人科（入院隨意）京町三丁目宮通り　鶴田醫院　電話二一九七番
外科・X線科（病室完成）本町三宮通り（辰馬商會向ひ）菅野醫院　電話五〇六番
小兒科・內科　臺北市京町二丁目中通り（電話四六四八番）醫學博士　大磯友朋　大磯內科醫院
一般外科・皮膚科・泌尿器科・X線科　本町一丁目　一番ケ瀨醫院　電七八九番
外科（入院隨意）本町三丁目　菅沼醫院　電話九五四番
內科・皮膚科・性病科（入院隨意）臺北市京町（五三郡通り）電四八一　醫學博士　千本信次　千本醫院
小兒科（入院隨意）京町一丁目五二　關屋醫院　電話一六七二番
皮膚科・性病科　臺北市表町宮通り　入院應需　三桃丸醫院　電話二八五五番
耳鼻咽喉科　榮町一ノ八　天野醫院　電話二四〇一番
內科（入院室完備）臺北市京町二丁目　電話三九九八　秋山烏大　秋山內科醫院
產婦人科　入院室完備　臺北市大和町二丁目二番地・春日通り　福田醫院　電話二四九七番
小兒科　榮町一丁目六　松山醫院　電話二五四〇番
耳鼻咽喉科（入院隨意）本町二丁目（博物館後）藏田醫院　電話三三八七番

軍機の擁護を叫び 國防觀念を強調

十二萬市民に呼び掛ける 臺南鄉軍の意氣

【臺南電話】既にジュノウ號事件に就て徹底的擁護人糾彈の決議をなした臺南鄉軍分會では十四日午後二時半より、分會館に役員分會長評議員班長等約四十名が參集して今後の態度につき種々打合せを行ひ、決議文に向つて邁進する一方同會獨自の立場にて近く軍機擁護及び國防觀念の強調につき講演會を催し會員及び一般民衆に呼びかける筈なり午後三時半散會した

臺中鄉軍も 蹶起に決定

【臺中電話】ジュノウ號事件に付き臺中鄉軍分會では今迄何等意思表示を爲さなかつたが愈決起を決定して斷乎蹶起する模様で近く分會役員二名其の打合の爲め出北する筈である、爾分會長二瓶歩兵中佐は十五日臺中發東京に於て開かれる全國鄉軍分會長會議に出席するが同中佐は本問題を鄉軍分會長會議に訴へ飽く迄鄉軍の名譽を回復すると云つてゐる

適正に何等か 意思表示をし度い ジュノウ號事件解決後

【臺南電話】既報臺南市協議會員十一名がジュノウ號事件につき十三日午後二時臺南市役所に古澤市尹を訪問、辯護人等が官紀紊亂に對する理由として「臺南の民心云々」の事實に關し質問したが、既報の通り市尹は十四日午前中今川知事を訪問、種々協議を求める所あつたが會見後知事は

同事件が司法事件として繫爭中は何とも申上げる筋合のものではないが解決の上、行政官の立場から何とか意思表示をし度いと思つてゐると答へた

に十五日午後七時今川知事が嘉義より歸南するを待ち、官邸に訪問し辯護士又は臺南者の調査の結果して弁護人等の言動通りであるか否かを斷取し若し辯護人等の云ふが如き事實なしとせば市民大會の名を以て辯護を開き、あくまで糾彈する事となり あらかじめ知事の了解を求める事になつてゐる

「反軍」の言辭で 陳炘氏取調べらる

臺中憲兵分遣隊で

【臺中電話】臺中州協議會員東亞共榮協會理事陳炘氏は十三日午前八時臺中憲兵分遣隊に任意出頭の形式で召喚を受け午前十一時迄約三時間に亙り目下軍人間に問題化せんとしつつある反軍的言辭に付き慎重なる取調べを受けた模様である内容は嚴秘に附されてゐるが從來同人が公開の席上にて弁明せる所と稍る相違あり異議嫌疑なる成行きとなつた

けふ嚴に行はる 臺中の球場開き

式後、全島五都市の 野球戰が開始される

【臺中電話】臺中州下野球ファン待望の裡に臺中市水源地に新設された臺中市野球場開きは愈よ十五日午後零時半より新設成つた球場に於ていとも嚴かに執行されるが式次第は

開會の辭、工事報告、式辭（臺中市尹）祝辭（體協會長、臺中支部長）野球功勞者表彰、閉會の辭

の順序にて擧行引續き午後二時より第六回日本都市對抗野球臺灣第一次豫選大會の幕が華々しく切つて落される、參加チームは

臺中市團（全臺中）臺南市團（臺南州）高雄市團（全高雄）新竹街團（臺北）花蓮港街團（全花蓮港）

の五團體にて既に各團共夫々來中勝策を練らして必勝を期してゐるが大會開會式次第並に日割は左の通りである

△六月十五日（土）

一、選手整列 二、入場式（午後一時十分）三、國歌奉唱 四、優勝旗返還 五、開會の辭 六、選手宣誓 七、散會

シートノック、始球式、試合開始

試合 第一次戰 A…B イ（勝者）

△六月十六日（日）

午前十時 第二次戰 C…D ロ

午後一時 同 E…イ ハ（勝者）

△六月十七日（月）

午後一時 決勝戰 ロ…ハ

閉會式次第

一、選手整列 二、優勝旗授與 三、賞品授與 [illegible] 旗歸納、國歌奉唱一唱 五、大會萬歳三唱 六、散會

屏東高女の 御眞影奉戴式

【屏東電話】屏東高等女學校に御下賜の御眞影は十四日午前八時八分着列車にて高雄市教育課長が奉持臨し同十時より州會議事堂に於て宮尾學務部長、高雄州教育課長侍立の下に知事代理廣谷内務部長より大森同校長に傳達式を執行し十五日午前十一時高雄驛發にて同校長奉持して同校奉戴式を擧行した

會議室工事入札

【臺南電話】臺南州廳會議室增築工事は十四日午前十時州廳に於て業者入札を行ひ直ちに開札したが最低額六萬三千四百圓にて落札決定した、竣功期は十一年一月末である

特色ある臺中の 州勢展覽會 會期は十日間

【臺中電話】臺中州では今秋の大博覽會に際し臺中市に於て大々的に州勢展覽會を開催すべく目下準備を進めてゐる期間は目下の豫定では十月十二日より十日間で會場は未定である、陳列内容は臺中州下の特色及び各地物勢を一堂の下に展示し得る様になつてゐる

苗代組合會議

【屏東電話】東港郡萬丹庄苗代組合員會議は十三日午前九時同庄役場で開催各種事項を附議決定して散會した

兒童遊園地の夜間開場

【嘉義電話】嘉義兒童遊園地は十七日夜七時半から夜間開場をなし活動寫眞を行ふ尚當日入場兒童にはキャラメルを贈與すると

臺博宣傳ビラを空から撒布

【嘉義電話】來る十七日始政記念日臺日飛行機義勇號は臺北、臺中、嘉義を經て午後一時五十分臺南練兵場着同二時卅分離陸高雄に向ふ豫定であるが臺博の宣傳ビラを撒布しメッセージを投下する筈である

入營兵到着

【嘉義電話】第二補充入營兵三百二十八名は十四日午前六時半嘉義着直ちに入隊したが一方百七十六名の除隊兵は午前九時五分嘉義發官民の見送りを受け歸還の途についた

日本國民はモット 國際的に強くなれ

（下） 馬公要港部海軍中佐 中堂觀惠

わが國は、小村全權のポウツマスの講和談判に於いて又近くは、ワシントン會議に於て外國のスペイ呼に引かかつて、非常なる不利益の立場に立ちて居る [illegible]

[illegible]

自力更生の、農村 建設の戰士を養成

東石郡で新設の農民道場 廿日に開所式を擧行

農村の中堅となるべき農民家を養成する目的で臺南州東石郡下に新設された農民の道場農事講習所の開所式は來る二十日午前十時より同所に於て關係職員臨席の下に擧行するが同講習所は郡農會主任の指導の下に農作物耕作及び家畜を併設し中堅農家を修練させる [illegible]

改正戶口事務講習會を開く

【高雄電話】高雄州警務部では [illegible]

武道事務職

【嘉義電話】臺南州下南北對抗武道 [illegible] 五日午前十時より [illegible]

女子青年團總會

【屏東電話】屏東女子青年團總會は十六日午後二時から女子公學校で開催する

澎湖、本島間の 電話の敷設

來年度に實現は 今のところ不明

澎湖島と臺灣本島との間に有線或は無線で電話を架設することは先年來の懸案であり [illegible]

地方近事

△臺北州 [illegible]

彰化 [illegible]

南投 [illegible]

嘉義 [illegible]

朴子 [illegible]

酒井武官歸北

【馬公十四日發】 [illegible]

青年將校會

【馬公十四日發】十四日夜水交社に於て [illegible] ジュノウ號事件の [illegible]

自治制講習會

【嘉義十三日發】 [illegible]

再三の取調べに 英汽船疑ひ晴る

炭水の缺乏したのは船長の 見込み違ひと判明

【臺東電話】 [illegible]

臺中州警察會議

【臺中電話】臺中州警察會議は十四日午前八時十分から州會議室に [illegible]

千五百餘圓を拐帶 酌婦を伴ひ出奔

後で、それを知た父親喫驚り 警察へ取押方願出づ

【高雄電話】 [illegible]

射擊演習會

【嘉義電話】 [illegible]

集會所落成式

【臺中州彰化郡】 [illegible]

三十圓入りの財布を紛失

【臺中電話】 [illegible]

花蓮港の法院支部竣功

【花蓮港電話】 [illegible]

屏東の記念日

【屏東電話】 [illegible]

女教員宿舍に 夜半泥棒忍入る

【臺中電話】 [illegible]

小公學校へ寄附

【嘉義電話】 [illegible]

あはれ貞女が 死し果つ

【嘉義電話】 [illegible]

人事

△今川淵氏（臺南州知事）[illegible]

會事

△嘉義郵便局落成式 十六日午前十一時より市公會堂

萬なかだち 求職一件一回 壹圓貳拾錢 其他一回 壹圓七拾錢 臣 倍 倍 額

貸家 [illegible]

貸家 [illegible]

貸家 [illegible]

貸家 [illegible]

賣貸家 [illegible]

賣土地附家屋 [illegible]

中古ピアノ格安賣物 [illegible]

下駄店 [illegible]

理髮店安讓 [illegible]

讓店 [illegible]

電話讓 [illegible]

印刷 [illegible]

女 [illegible]

滿蒙事報 特輯 賣切れぬうち直ぐお買ひ求め下さい

驚異的讀物として近來の大評判 滿蒙事情の大雜誌 滿蒙獵奇集

滿洲秘藥考 滿洲迷信考 成吉思汗の古蹟 支那俠盜綺談 密輸の話 嫁入酒の話 茉莉花・豚物語 牡丹館奇譚 白樺林の銃殺 承德宮の麗人 滿蒙は招く 法庫門を訪ふ 喇嘛教と蒙古人 滿洲飛びある記 天津から北平へ 日本交際常識講座 滿洲語講座

定價五十錢 送料 滿蒙事報社

淋病藥 選定問題

淋病患者は如何なる藥劑を優良とすべきか

それは内務大臣を會長とし、醫藥學界の最高權威者十六名を委員とし、愼重審議の上その品位を定め、日本藥局方に收載し且内務省衛生試驗所に於て檢査封緘せる藥劑が、我醫療界の基準となつてゐるのである

我商會の淋病藥は政府指定、醫藥學界の最高權威者が選定の日本藥局方收載、尚内務省衛生試驗所封緘の治淋劑六種を主藥とし何等副作用なき様配劑せる公認治淋劑なるを以て 良いから効く、効くから賣れる

梅毒

有田ドラッグ專賣所にてお買取あれ

台北 本町二 新起町 大龍峒 基隆義重町 宜蘭街南門 新竹東門市場通 台中榮町四 嘉義驛前 台南錦町一 高雄山下町

にせ薬をウルサギ師あり 有田吉松謹製

ぜんそく 百日セキの方へ 無料で差上げます 鹿島市白島中町一六 森本作市

最良絆創膏 菊十字 レーヨン絆

建築 廣告は宣傳の近道なり

天使 (106)

橫光利一 作
宮田重雄 畫

九の七

幹雄は、京子と並んで坂を下りながら、自分が今日、京子に逢ひに來たのは、これは失敗だと思つた。彼はだん／＼貞子の傍へ廻るのが、いやになつて來たのである。

京子と逢ふまでは、逢つてもさほど人情に溺れることは、あるまいと思つてみたのに、それが、さて逢つてみると、全く彼は意外であつた。前に京子と一緒に生活してみた日よりも、今、一緒に京子と歩いてゐることが、堪らなく別れがたなく思ふのであつた。

「ああ、俺は、失敗に失敗を重ねなければ、何一つ眞實の心が分らないのだ。人生といふものは、こんなにのろ／＼した、苦痛なものなのだらうか。これがいつまで續くのだらう。」

から幹雄は思ふと、もう誰でもいいから、自分の心を、しつかと掴んで來れるものが、欲しくてたまらなかつた。

「何んて自分は、だらしがないのだらう。」

から思ふのは、日毎夜毎のことと、今は幹雄もをかしくなると、泣き笑ひのやうな眩しさうな眼をして、とぼ／＼と坂を降りた。

明るい横濱の海の色が、透明な空の下で、わびしく、ひつそりと靜つてゐた。

「おい、京子、そんなに早く歩くなよ。俺はお前と別れるのが、まただん／＼、いやになつて來て、困つたよ。」

「ふふ。」

と京子は笑つて、幹雄を見返つた。

「さきから、俺は考へてみてるんだが、こんなことなら、來るんぢやなかつた。」

「いやだわ。そんなこと云つちや折角別れる決心したんだのに。あたしだつて、これでいい加減つらいのよ。」

「僕に、もう生きるのが、いやになつた。何んだか分らないが、どうなり、勝手にしてくれつて、いいたいね。」

「あなた、意久地がないのね。そんなの、近ごろ流行らないわよ。」

「だつて、あたしはいいけれど、あなたの方、御都合悪いでせう」

「いいよ。僕の方は。」

「でも、そんなの、困るものよ」

「何だ。貞子がか？」

「ええ」

淡い靄の匂ひの中で「ぼおう」と汽船が鳴つた。それは別れの合圖のやうに、長く尾を引いて波の上を渡つていつた。

「さあ、あたし、歸るわ。」

京子は公園の入口から道の方へ出て行つた。

「お前は、人情がないんだよ」

「さう。あたしは、ぎり／＼したのが好きなの。あなたは、貞子さんの方が似合ひよ。早く歸つてあげたいと、心配なすつてよ。」

「入らぬお世話だ」

と幹雄は云つた。しかし、彼は京子が懲しさうに、めそ／＼してくれないので、これで大いに助かつてゐるのだとも思ふのだつた。

二人は夕食を南京町にして、支那料理を選んだ。料理を食べて外へ出ると、まだ夜には間があつたので港の方へ出た。

埠頭にはアメリカの船と、イギリスの船とが泊つてゐた。山下公園の中へ這入つて、夕闇の芝生の中を廻つてゐるうちに、だん／＼二人は、別れの時刻の近づいて來たのを感じ合つた。

「もう歸らなきや、いけないわ」

京子は時計を見て云つた。

「もう、歸りたいんだな。」

ラヂオ

始政四十周年記念放送番組第一日

午前の部

【六・〇〇】△朝の御挨拶△ラヂオ體操△今日の御天氣のお知らせ…臺北測候所發表
【七・三〇】全國氣象通報(東京)
【八・〇〇】衛生ニュース(東京)
【九・三〇】家庭大學講座(臺北)養護の果物(一)[illegible]
【一〇・一〇】家庭[illegible]

午後の部

【一一・〇〇】日用品小賣値段(各局)職業紹介事項(各局)午後の放送番組發表(各局)
【一一・五九】正午の時報、氣象通報…臺北測候所發表
【〇・一〇】放送局編輯ニュース
【〇・二〇】晝間娯樂時間(レコード演奏)△管絃樂 一、喜歌劇「輕騎兵」序曲(スッペ作曲)英國放送協會の軍樂隊 二、支那胡燈にて(ドライヤー作曲)三、東洋風行進曲(グラナドス作曲)ウエーバー管絃樂團 四、ウイーン圓舞曲集…ガードン管絃樂團
【〇・五〇】經濟ニュースに引續き內臺定期航空旅客時刻及接續列車時刻のお知らせ…臺灣遞信部發表
【自一・一〇至五・〇〇】野球中繼(臺北のみ)臺北社會人野球リーグ試合狀況…圓山野球場より中繼…臺銀對CB第三回戰
【自一・五〇至五・〇〇】野球中繼(東京・臺南)都市對抗野球第一次豫選大會狀況(第一日、臺南市水源地球場より中繼)
【一・四〇】全國氣象通報(東京)
【五・〇〇】子供の時間(東京)[illegible]
【五・二〇】子供の新聞(東京)村岡花子
【五・三五】英語講座(臺北)中學程度第三十課…片岡治
【五・五五】カレント・トピックス(東京)

夜間の部

【六・〇〇】子供の時間(臺北)うたのおけいこの時間(第九時間目)金の舟(宮原晃作詞、山中直治作曲)小岡正男
【六・三〇】記念講演(臺北)北白川宮殿下の御遺蹟の一端を偲び奉りて…臺灣神社宮司山口透
◇子供と家庭の夕(大阪・東京)(一八時まで)
【六・五五】童話劇(大阪)少年鼓手
【七・一五】ラヂオ小說(東京)「母」(加藤武雄作)八住利雄脚色 東山千榮子外音樂擧劇團など
【八・〇〇】時事解說(東京)
【八・三〇】時報(東京)
【八・三二】[illegible](臺北)[illegible]入り…大塚旭海
【八・五五】和洋合奏(臺北)臺北和洋合奏團 一、長唄「越後獅子」二、歐米曲集「蓬萊の舞」
【九・二〇】氣象通報(臺北測候所發表)放送局編輯ニュース、新聞社提供ニュース(各局)公示並告知事項(各局)明日のプログラム發表(各局)

雜誌紹介

▲Contemporary Japan(六月號)日本外事協會から年四回出てゐる日本事情紹介の英文雜誌であるが本號には本社の大澤臺灣支局長の Japan in Taiwan なる論文が揭げられ過去四十年間の臺灣の經濟と産業文化の興隆とを簡明に紹介し更に臺灣が民族的に雜多であり吾人の元始的から現代までの各段に分れ文化的にも民族的にも非常に多種多色で研究の好題目を提供してゐる事を指摘してゐる右の外に東大敎授橫田喜三郎氏の「日ソ關係の緊迫」とユー・バイアス氏の「日本に於ける言論の自由」等十數篇を揭げてゐる(一部金一圓五十錢發行所東京丸ノ內大阪ビル內日本外事協會)

▲みくに(六月號)大東公論[illegible]

ひふ病の良薬
尾澤 全治水
たむし いんきん しらくも 水虫 はたけ 其他ヒフ病一切
本舗 合名會社 尾澤商店

蚊よけクリーム
モスキトン
蚊、蚤、虫刺の痒みと腫を治す

巡査
內地及植民地の巡査志願者に本會發行の巡査採用試驗案內書を無料で差上げます
東京市 日本警務學會

水虫に ポンホリン
早く快く効く 爽快な液剤
一日一回の塗布で充分 二回以上の塗布は無駄
藥價 四十錢・六十錢 一圓五十錢
足を愛せよ 水虫絶やせ
製造元 大阪市東區道修町 株式會社 盬野義商店 東京市日本橋區本町

パンセマン
のんで 胃腸の若返り

淋病 新藥
ツヨール
陸軍藥局方收載
淋菌を滅殺し尿を清澄ならしむ。持續服用するも胃腸障害又は腎臟刺戟を起さず
「適應症」急性・慢性淋病。膀胱炎。尿道炎。
全國藥店にあり

アスター

お髪のお手入れ時！
信用出來ない洗髪料で洗ひこぢれや髪のきしみを心配なさるより お使ひなれの花王シャンプーでお洗ひになるのが一番安心です
洗髪は奥様方なら一週一度 運動のはげしい女學生方なら五日に一度位が適度です 花王シャンプーには獨特の營養劑が含まれてゐますからお髪を美しくしお髪の成長を助けます
髪洗ひ 花王シャンプー
一個・五錢
東京・花王石鹸株式會社長瀨商會・大阪

血と肉になる葡萄酒
赤玉ポートワイン
朝夕の一杯は百藥に優る

仁丹
四時工實行劑 ポケット必需
惡疫豫防に仁丹

イーストマン製
コダックと
潑溂たる初夏を寫すにふさはしいコダック！
精巧で、堅牢で、所然人氣のある コダック六二〇型、コダック デュオ六二〇型 コダック ヴォレンダ六二〇型

コダックフヰルム
屋內や夜間スナップには驚異的高速度の コダック SSパンクロ フヰルム
引伸寫眞には微粒子の コダック パンアトミック フヰルム
戸外で必ず失敗のない二乘寛度の コダック ヴェリクローム フヰルム
ロール及びパック各サイズ品揃 各地材料店・百貨店でお求め下さい
東京 コダック ジャパン リミテッド

食中毒にダイモール
(說明書贈呈)
株式會社 [illegible]

●齒痛に はれやか ●
¥.30 ¥.50 ¥1.00 ¥2.00 ¥3.00

ノーシン
は胃腸をこわさぬ頭痛藥

鼠と蟲の藥 猫イラズ
家の鼠に猫イラズ 野鼠に猫イラズ 植木の鐵砲虫に猫イラズ
にせものあり御買求の節は 商標と猫イラズの名稱に御注意
本舗 東京本町 成毛商店

時事解説

高橋藏相の財政策に轉換?
表明した赤字漸減方針　果して確立出來るか

◇……一記者

今年もまた明年度豫算編成方針を決める時となつた、大藏省の連中は、今度はいつもの様なきまりきつた編成方針をつくらず、何かはつきりとしたものをつくりたいと考へてゐるといはれてゐる、けれども編成方針なんてものは、結局あるかなきが如きものであるから、そんなに目新しいものが出來るわけはない、だがここに注目すべき現象が起つた、それは高橋藏相の赤字公債論に對する一つの轉向ともいふべきものだ

×　×

即ち高橋藏相は、先般新聞記者連の質問に答へてフランスの通貨問題の話をしてゐる時、日本の赤字公債論に及び「赤字公債の發行といふ事は、年々每年の國民の貯蓄力を消耗するだけでなく、幾數十年間に蓄積されて來た國民の貯蓄力までも消耗する、それが問題だ、だから明年度に於ては赤字漸減方針を確立したいと思ふ」と語つた、赤字公債の消化力を、國民の貯蓄力から論じて、既にその飽和點に達してゐるといふ論は、民政黨の財政通、小川鄕太郎博士等の議論である、博士は去る第六十五議會でもこの點にふれて執拗に高橋藏相に喰ひ下つた、けれども高橋藏相は「私の見るところによれば、公債消化力は諸君のいはれる様な狀態には立至つてはゐない、大體公債消化力を、國民の貯蓄力といふ點からのみ論ずることは誤りである」と答へたものだ、けだしこれは老藏相の持論である

×　×

その老藏相が今日突如として「國民の蓄積された貯蓄力を消耗する故に赤字公債の發行はいかん」といひだした事は、老藏相の一大轉向といつて、決して過言ではない、高橋藏相はそのニックネームを達磨といふ、玩具のだるまは起きたかと思へば轉び、轉んだと思へば起る、轉轉自在、起伏縱横その行、たんげいすべからざるところがその本性である、だるま藏相といはれるだけあつて、高橋藏相もまた偉大なオポチュニストである、前言を翻へる位のことは屁とも思はぬ人だ、いま赤字公債論にこの轉向があつても、敢て不思議とするにはあたるまい

×　×

問題はこの老藏相の轉向に基く赤字公債漸減方針が、果して明年度に於て實現出來るか否かだ、明年度に於ては陸軍は防空費、第二次兵備改善費として相當莫大なものを要求するであらうとは、さる筋に於ける林陸相の答弁から見ても想像出來る、どんなに少くみても五億の豫算は要求するだらう、海軍はまた軍縮會議の決裂を豫想した豫算を提出するに違ひない、その結果は七億以上の豫算になるものと見ねばならない、この膨大なる豫算要求を前にして、假令自然增收があるとは云へ、果してよく赤字漸減の方針が實現出來るからか、高橋藏相は昭和八年度豫算編成に當つては、一夜のうちに九千萬圓の軍事費を投げだして、世間アッといはせた前科者だ、が、また昭和九年度豫算編成の時は、最後まで陸海軍の要求をはねつけ、荒木陸相をして陸軍の金をはき出させて、海軍に與へたといふ離れ業を演じた殊勲者でもある、たんげいすべからざる達磨の性格はここにも現はれてゐる、昭和十一年度豫算編成に際しては八年度の時と九年度の時とその何れの方が發揮されるか?赤字漸減の方針が確立出來るか否かは一にかかつてここにある

商工省の産業統制政策は行過ぎだ
統制法の改正期を前にして　日本經濟聯盟が決議

【東京十四日發本社特電】日本經濟聯盟會では十三日午後三時半より丸の内工業俱樂部で産業統制問題調査委員會を開き、産業統制法に關する改正意見の決定に進むことに方針を決定、來週中に同委員會を開いて今日迄紡績、石炭、肥料、電力等につき數回に亙つて實情聽問を行つた結果に基き總括的な意見の交換を行つた上、更に約十名前後の特別委員を擧げて意見書起草に取掛ることとなつた、而して大體七月末頃に意見書の起草を終り商工省當局へ建議すると共に、産業界一般の注意を喚起する意味で公表することとなる筈であるが、右意見書は各業種に於る個々の具體的統制方法には全く觸れず、商工省の産業統制行政の行過ぎを是正する意味で、改正期の迫つてゐる重要産業統制法並に輸出、工業兩組合法の根本的改正方針及び産業行政方針の根本的是正等に關する意向のみに止めて置かれるものである

砂糖步留低下で今期糖蜜は大增産
二億七千九百餘萬斤で　原料對比步合も向上

糖業聯合會支部發表によれば九、十年期の糖蜜生産高は二億七千九百七十二萬二百十七斤にして前期に比し一億三千五十九萬六千餘斤を激增し前々期に比するも一億一千二百二十三萬斤を增加してゐる、原料甘蔗高に對する步合二分三厘五毛餘、産糖高に對する步合一割七分八厘に相當し前期に比し步合向上せるは今期の甘蔗が氣象關係の爲比較的グリューコース多く砂糖步留が前期に比し低かつたわけで糖蜜の産出量が多かつたわけである、卽ち今期の糖蜜大增産は原料增收の外に右步合の向上が主な一因をなしてゐる、糖蜜生産高を各社別にすると

臺灣	六一、九八四、六一四斤
明治	五五、一九五、四八二
大日本	七五、八七六、九八六
鹽水港	四二、八九五、六八六
新興	四、四五三、五〇六
臺東	二、六一七、七一三
帝國	二五、九六六、二一九
昭和	八、一二一、三四四
沙轆	二、一〇八、六六七
計	二七九、七二〇、二一七

三菱商事の增資は當然
取引高の著增に順應

三菱商事株式會社は東京本社の如く十三日臨時總會を開き資本金一千五百萬圓(全額拂込)を倍額三千萬圓に增資の件を可決したが、右に付臺北支店長三宅久雄氏は次の如く語つた

三菱商事は大正七年の創立でその前には三菱合資會社の營業部でやつてゐた仕事を繼承し獨立した商事會社としたのである、現在合資會社は資本金一億二千萬圓、三菱銀行と[illegible]

米庫組合聯合會再び暗礁に乘上ぐ
米穀商同業組合聯合會との合流意見が飛出し

米庫利用購買販賣組合の聯合會設置機運に促進されてか、各州米穀商同業組合では聯合會設置議起り[illegible]

四月迄の肥料輸入
數量減の金額增　總額五十九萬五千七百瓩

[illegible]

臺北に開く米穀大會
貝山氏が打合せに上京

本年度大日本米穀大會は來る十月[illegible]

蓬萊期近高
据米拂底も一因

鐘紡配當据置

【東京十四日發本社特電】鐘紡では十四日[illegible]

臺北州蔬菜の滿洲輸出旺盛
積載船内に冷藏設備要望さる

五月中の臺北州下蔬菜滿洲輸出は[illegible]

スペインが爲替制限令緩和
十三日公布さる

【マドリッド十三日發本社特電】スペイン財務省は十三日外國爲替制限令の緩和を發表し、今後はスペインへ投資の意味で輸入された外國資本及びそれより生ずる利得は無制限に輸出を許可する旨公布した、右はこれまで爲替資金不足對策としてとつてゐた爲替統制の一部解除を意味するものである

銀塊相場低落
【ワシントン十三日發本社特電】[illegible]

臺米取引懇談會
十五日甲陽園で

【神戸十四日發本社特電】[illegible]

臺灣倉庫在貨
五月は減る

【基隆電話】臺灣倉庫會社に於ける五月中の國民政府貨物、[illegible]

南洋委任領へ臺灣製麥酒の移出
見本として先づ二十箱を　年十萬箱の需要がある

高砂麥酒會社では貿易局へビールを納入する外、製造能力を以て島外へ販路を開拓する計畫を樹て過般見本として香港へ五箱を輸出したが[illegible]

烏龍茶の買付漸く始まる
標準物四十二三圓所　テイト商會が皮切

烏龍茶は既報の如く生産者側のため輸出商の指値と大稻埕茶館の賣値との間に四、五圓の開きあり、容易に手合せ出來ない狀態を續けて來たが十三日テイト商會が買付の火蓋を切つて一千五百箱の手合せをなしたことを切掛けに今後若干箱位の手合せが調ふものと豫想され、さしもに停頓狀態を續けて來たウーロン茶界も愈々茶市を開くこととなつた、右の取引價格は標準物四十二、三圓所[illegible]

今期産糖の糖種別
直消糖八百四十九萬擔

[illegible]

棉産地大旱魃で支那紡績大弱り
國民政府救濟に出づ

【上海十四日發本社特電】[illegible]

ニラ延長決議案を上院修正付で可決

【ワシントン十三日發電通】アメリカ上院は十三日NRA九ヶ月延長決議案を小修正付で可決し下院へ廻付した[illegible]

商況(十四日)

臺中米價(十四日)
[illegible]

島内米肥

臺米現物相場
[illegible]

基隆在庫米
(十四日朝現在)
[illegible]

高雄在庫米
(十四日朝現在)
[illegible]

正米市況後場
[illegible]

島内肥料相場
(現物基隆倉敷)
[illegible]

期米

大阪期米後場
[illegible]

東京期米後場
[illegible]

神戸期米後場
[illegible]

堂島兩建控除俵合
[illegible]

堂島前場先限主なる手筋
[illegible]

堂島前場先限兩建控除主なる手振
[illegible]

島島米況前場
[illegible]

堂島米況後場
[illegible]

株式

堂島雜觀
[illegible]

大阪短期後場
[illegible]

大阪長期後場
[illegible]

東京短期後場
[illegible]

東京長期後場
[illegible]

東京株況前場
[illegible]

大株雜觀
[illegible]

絲況

大阪綿絲
[illegible]

大阪棉花
[illegible]

大阪人絹
[illegible]

橫濱生絲
[illegible]

砂糖

大阪清算
[illegible]

穀肥

大連特産前場
[illegible]

大連特産前場
[illegible]

銀塊

大連鈔票前場況
[illegible]

新養毛料　ワカミツ
フケ　カユミ　拔毛　若禿　若白髮　薄毛　無毛　快く解決!
斷然!優秀を誇るワカミツの眞價
醫界の權威はかく推奨す!
醫學博士　尾形　獎先生
醫學博士　奈良橋赳夫先生
定價　一、五〇　倍量　二、七〇
發賣元　大日本雄辯會講談社商事部
總代理店　玉置合名會社

小學生と眼疾

トラホームが多い

新入學から漸く小學に通つてゐる程度の兒童は色々な理由から夏は眼を患ひ易いものですが、その裡でもトラホームに罹る率が非常に高く、全國學童中十二%も罹病してゐることが發表されて居ります。トラホームは一度罹ると却々治らないもので、その間手當を怠せにすると、パンヌスと云つて角膜に膜がかゝつて、遂には失明を招くものであります。

◇

而も病原菌が不明であり、傳染力の極めて強いものですから、治療は勿論豫防法も慎重にする必要があります。傳染の媒介となる患者の眼脂や涙などの分泌物に觸れぬことは言ふ迄もなく、洗面器、ハンケチを別にし、患者と手をつないだりしないことが肝要ですが、學校に患者がゐることが判つたら、歸宅後必ず手を洗はせ、水で洗眼してやらねばなりません。

◇

更に合理的なことはスマイルのやうな殺菌、消毒作用の強い眼科薬を使用させて、臨時點眼させることです。この方法は豫防法としても良策ですが、罹病者の手當として必要なことで、早期にスマイルを點眼して居れば重症に移行することがなく、輕快を早めます。眼脂が多く出て、光線を眩しがるやうでしたら、あれこれ迷はずスマイルを點眼してやることが毎としての正しい務めであります。

角膜炎とは 判り易く

言へば、爛眼、腐み眼、ただれ[illegible]

[illegible]す。特に早期にスマイルの如き優秀な眼科薬を連用して病原菌を死滅せしめ、消毒、防腐作用を活用することが肝要です。

[illegible]な眼科薬を點眼して、輕快せしめることが[illegible]な方法です。

以上列記したやうに

夏を迎へると共に眼の疾患は多くなる一方、種々の眼疾の罹入れ時となります。しかも近代生活は執務に、スポーツに、學業に、眼を疲勞させることは非常なものです。從つて眼疾の豫防にも、眼の機能を増進させる爲にも、常にスマイルを充分に活用する必要があります。スマイルは眼科薬として最新の學理を應用したもので、結膜炎、トラホーム、角膜炎、充血、眼精疲勞等を積極的に治療し豫防するのみでなく、視力を強化し、眼の健康を保護して魅力的な輝きを與へる高級眼科薬で、副作用なく、習慣性ともならず、快適な使用感を與へるので、最も好評を博して居ります。

スマイルの定價は廿五錢、四拾五錢、一圓の三種、滴下瓶は輕快完璧な自動式點眼器を附して、全國藥店、デパート等有名店に取扱されて居ります。總代理店は東京市日本橋區本町一丁目玉置合名會社(振替東京七[illegible]番)。

シネマと眼

映畫は近代人の心の糧です。映畫ほど私達を簡單に樂しませるものはありません。しかしあの一秒間十六コマといふスピードで移轉するヒルムが眼を刺戟疲勞させることも想像以上です。しかも夏の映畫館のむせかへるやうな空氣から、汗ばんだ眼に染み透つて、充血や疲れ眼の原因になることも認められて居ります。かと言つて私達はシネマを見ずにはゐられません。この意味でシネマ愛好者には適當な眼科薬を携行することが常識です。そして最も活用されてゐるのがスマイルです。

強烈な外光の刺戟は眼疾の誘因

眞夏へかけて眼を痛め易い時

夏と眼の衛生に就て

眼を護れ

青葉の色が漸く濃く

なる頃から眞夏にかけて最も流行するのは眼病です。夏の強烈な光線、睡眠不足、汗、海水浴、登山等いづれも眼を刺戟し、充血させ、延いては病原菌を植付けて、醜い眼病の原因を作ります。眼の健康の爲にも生活能率の向上の上からも、夏に起り易い眼疾の豫防法と治療法を一通り心得て置くことは決して無駄ではありません。

夏の強烈な外光……

から誘起される眼疾の裡で最も多いのは急性傳染性の結膜炎です。俗に言ふはやり眼、腐眼、血眼、爛眼等と稱されるもので、主としてコツホ・ウヰークス菌の爲に結膜が犯され、眼瞼の裏及び眼球を被うてゐる結膜に炎症を起し、充血、眼脂、腫眼が起り、涙や眼脂の爲に眼が塞つて、眼の中に物でも入つてゐるやうにゴロゴロしたり、眩しかつたり、刺すやうな痛みを覺えます。

豫防法としては出來る丈刺戟を避けて眼を休養させ、治療法としてはスマイルを一日三四回點眼することが必要です。スマイルは殺菌、消毒の[illegible]を發揮して治療の[illegible]を致します。

次に眼病中の重症

として怖ろしいトラホームが流行します。衛生思想の不徹底や集團生活の關係から、罹病人にも起り易いものです。一週間位の潜伏期を經て發病し、眼がむづ痒く、眼脂が多くなり、次いで眼瞼の裏に粟粒大のブツブツが出來、次第に腐つた桃のやうに赤くなり、療法[illegible]

[illegible]眼、赤き眼と稱ばれるもので、結膜炎が悪化したり、外傷が原因となります。又先天的梅毒、結核性腺病、腺病質からも來ます。黒目が溷濁したり、眼が出來たりし[illegible]

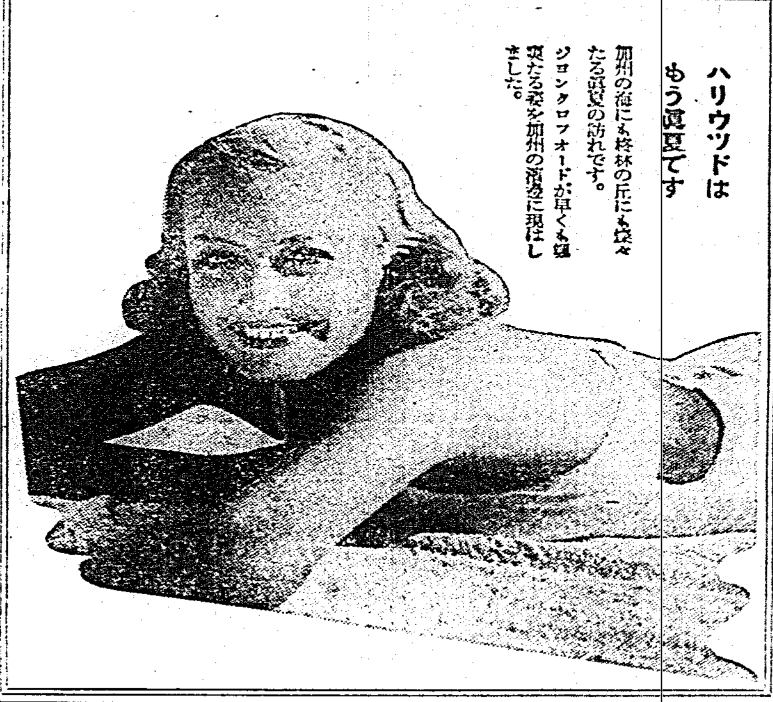

ハリウッドはもう眞夏です

加州の海にも椰林の丘にも漸々たる眞夏の訪れです。ジョンクロフオードが早くも眞夏たる姿を加州の海岸に現はしました。

山へ行く人への注意 海へ行く人への注意

燦々と輝く太陽、山は紫に、海は紺碧に、やがて裸身を曝らして大自然と交流する眞夏の季節が始まらうとして居ります。毎年のことですが、山に海に夏を享樂しやうといふ近代人の爲に、衛生的な見地から若干の御注意を申上げたいと思ひます。スケジユールを決定する前に、この一文を御一讀下さい。

☆

山へ行く人への御注意として第一に申上げねばならないことは高山地帯は紫外線が非常に強いといふことです。紫外線は御承知の如く眼の强敵です。登山やキャンプ生活の爲に結膜炎に罹る人が多いのは主としてこの紫外線の惡戯なのです。次に樹枝や草の爲に、眼に外傷を受け易いことです。從つて登山家には眼の保護が大切で、リユクサックの中には是非スマイルの一瓶を常備して眼の障害を防ぐことが必要です。

☆

海水浴は夏の享樂の王座です。そのかはり代償も大きいやうです。卽ち强烈な光線が眼を傷け、鹽分の强い海水が眼の充血を齎らします。ことに海濱の不衛生や脱衣場の混雜からトラホームが傳染することも稀ではありません。ですから海水浴には必ずスマイルを携帯することを今年も必ずお忘れなきやう——そして水に入る前、水から上つた時に點眼して、眼疾を豫防し、眼を保護して下さい。

☆

スマイルは强烈な光線から眼を護り、赤血や疲勞を去り、種々の眼疾を防ぎ、常に潑剌たる瞳の輝きと、强靱な視力を培ふ合理的な眼科薬で、夏の生活には欠くべからざるもの。

夏の生活……と……眼の衛生

腦を惡くする

二種の眼精疲勞

☆讀書執務家は注意せよ

眼が

解剖學上腦と密接しその障害が直ちに反映することは既に御承知の方もあらうが、之を具體的に述べると、或る種の眼疾が起つた場合、普通まづ眼が疲れ、頭が重くなり、續んで、不眠症を起し讀書や仕事が億劫になり、次いで神經衰弱が起つて來るのである。この眼と腦の關係を最も强調されたのは前田珍男子博士で、今では神經衰弱で原因が判らなければ眼科醫の診察を受けさせる程になつてゐる。

て、眠くなり、どうしても讀書や仕事が續けられなくなる。この近視といふものは非常に多く、小學生位から大學生、會社員などに發生してゐる。

て、殆ど讀書や執務をすることが困難になつて來るのである。この調節性眼精疲勞は近代人に非常に多く、しかも大多數の人が本症と氣附かずにゐるものである。

かう

し[illegible]くする[illegible]の中で最も多いの[illegible]は調節性眼精疲勞で、これには[illegible]の[illegible]と[illegible]との二種がある。[illegible]

輻輳

[illegible]

かゝ

る[illegible]

以上

の外結膜炎、角膜炎等も腦に反映してその機能を阻害する。

いづれにしても近代生活に魅力の低下は恐るべき缺陷であり、その爲に生活戰線の敗者たらねばならないのである。眼精疲勞は[illegible]

[illegible]

ことが合理的である。スマイルは眼精疲勞を治療し豫防すると共に、疲勞や充血を去つて眼の健康を保つ作用をすぐれてゐる。

ホームライン

近頃評判の新刊雜誌

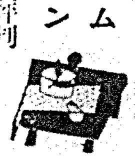

[illegible]を[illegible]として好評のホームライン七月號が出た。例により美しいスマートな装幀。

一圓一寄稿「小林千代子さんの心の扉をノツクする」は例の欽坊の心境打診であるが、之はこの雜誌獨特のスマートな行き方でトテモ愉快だ。

村松梢風が「初夏と上海」東郷青兒が「素描の話」北林透馬が「日記より」を書いて居る。

高木[illegible]山の「[illegible]」淺見清太郎の「夏の[illegible]もの[illegible]」エドガース女史の「夏のヴオーグ」それに映畫欄、趣味の頁など、内容は頗る豊富で、而も實のこらない三十六頁。電車の中で讀むのにも、寢轉つて讀むにも頗る好適で之からの讀物として恰好の雜誌。

東京市内省線驛賣店にあり、一部五錢。(郵券五錢同封し發行所東京日本橋本町玉置合名會社へ直接申込むも可)

双眸を蝕む强烈な初夏の光線と塵埃

それは君の眼に不快な眼疾を植付ける惡魔の觸手だ！躊躇なくスマイルを點眼して視力の強化健眼工作の陣を布け！

眼疾を防ぎ眼を護る眼藥

スマイル

スマイルは眼科領域の最新學說を基調として、細心周到の處方配劑に成る高級眼科藥にして左記眼疾に快適に奏効すると共に、視力を強化し、瞳の健康的明朗性を附與する獨自の作用あり

主効 結膜炎・角膜炎・トラホーム・眼精疲勞・眼瞼炎・淚膿症・充血等

連用するも何等不快なる副作用なく且習慣性となるが如き憂ひ皆無なり

藥液の變化防止の爲めに硬質ガラスの瓶とグッタペルカの口栓を用ひ形體は優美にして輕快至便なる容器なり

定價 廿五錢 四拾五錢 藥店百貨店藥品部にあり

總代理店 玉置合名會社 東京市日本橋區本町

S—S2

同業組合側の放つ 惡聲に市役所が憤慨
然し市は先方の誠意次第で 今後は妥協に應ずる意向
氷の問題

氷の紛爭問題に關んで臺北市代行會社の製氷が問題となり同業組合側では市が市販用十五噸・殘氷五噸の市場賣出にはインチキありなど言ひ出し立會調査を求めたりしたが、事實市側に左樣なトリツクはない事が判明した、しかし市側は同業組合が出來五錢五厘で卸し八錢で賣るといふ根本が決つた以上氷の市價ツリ上げを防ぐために市が市價より常に一錢見當安く一般へ供給するといふ方法は無意義になつたので市勸業課としては一般同業組合と同一價格にて殘氷五噸に限り供給する事として六月五日より現に實行してゐる由である。而同業組合側が殊更に市側に惡聲を放つ事に對し市役所では憤慨してゐる由だが、しかし切かく出來た同業組合の健全な發達をも望まねばならぬので先方の誠意次第では勸業課に於ても出來得る限りに於て今後も妥協に應ずる意向であると

納税功勞者を 臺北市で表彰
十七日の始政記念日に

臺北市では來る十七日始政四十周年記念日が恰も臺北市政施行十五周年にも相當するので、此機會に最も有終の美に納税思想の涵養普及を計らんとし、昭和九年度市税納入上功勞のあつた料理店組合、カフエー組合、中央卸賣市場仲買人組合等の各納税貯金組合（官公衙を除く）二八、青年團二一及び納税期に際し納税思想の宣傳、告知書令書の配付等に多大の奉仕をなした保正、町委員、保甲書記等七十三名合計百十二名に對し表彰式を擧行すると共に金一封を贈呈しその勞に報ゆることとなつた、而今秋實施の地方制度改正に伴ひ市會議員の選擧權並被選擧權には一定の納税資格を必要とし又その他に條件として市税の區分があるから、市民の税に對する關心は一層深められ納税上非常に効果的であらうと期待されてゐる

基隆の始政記念日行事

【基隆電話】基隆市に於ける十七日の始政記念日行事は午前八時から基隆神社にて始政記念祭、九時から市役所會議室にて同じく記念式に引き續き納税表彰式、勤續四十年在住者七十一名其の他の功勞者表彰傳達式、十時から公會堂に於ける官民合同祝賀會等であるが雨の時は官廳は事務休止の通達が出された、而基隆神社祭典の余興相撲は降雨の爲め出來なかつたので當日午前九時から基隆市聖廟前廣場で子供相撲午後から山側壯丁團、蘇澳などから選手が出て大人相撲が行はれる筈

新竹州の始政記念式と表彰式

【新竹電話】新竹州では十七日午前八時州會議室にて始政記念式後左の如く表彰を行ふ
州下在住者四十年以上内地人三十名、初期以來の州市協議會員二名、初期以來の名譽街庄長六名、初期以來街庄協議會員三十二名、二十年以上勤續保正壯丁團長九十九名、二十年以上勤續甲長壯丁團員四百二十名、二十年以上勤續公共團體職員三名、廿年以上勤續官吏同待遇者百七名、二十年以上勤續街庄長助役州市街庄職員三十六名、各種功勞者孝子節婦十五名
消防部では品行方正格勤精勵の消防組員二十六名に對し精勤章を授與する

横須賀機墜落 五名が重輕傷

【横須賀十四日發】十四日午後零時四十分頃横須賀海軍航空隊發着機を菊池一等航空兵曹が操縱し航空兵四名を同乘、數分飛行訓練中同航空隊上空にて突如發動機に故障を生じ墜落菊池一等航空兵曹は輕傷他の四名は何れも重傷を負うた

川島代議士 送局さる

【東京十四日發】千葉縣選出政友會所屬代議士川島正次郎(四二)氏は江川水道買收疑獄事件に關聯し十四日朝大森山王の自邸より東京地檢に召喚取調べを受けた後直ちに檢事局に送局された

『帝展參與』の名を 無鑑査級に與へん
委員會で新規則を協議

【東京十四日發】十三日午後の帝國美術院特別委員會は專ら帝展新規則の制定に就て審議を重ねてゐたが同日は唯帝展規定を原案として逐條的に研究し各條項の内特に重要なものに就て決定したに止まり結局は十四日午前九時半から再開の委員會の決定を待つこととなつた、十四日は展覽會規則の外に鑑査規則、帝展出品規則、會員補充申合せ等を審議し起草委員を擧げ成案を作成して午後三時から總會にかける筈である、而同委員會では無鑑査出品者を決定される豫定であるが所謂無鑑査級には推薦の名稱の代りに帝國美術院參與の名稱が與へられるものと見られる

贊成が多數 大體纏るか
新帝展の委員會

【東京十三日發本社特電】新帝國美術院委員會は別項の如く何等決定を見ず散會したが、委員の鑑別は大體に於て絶對反對に左の如くで大體に於て絶對反對は極く少數で多數は無鑑査撤廢さへうまく解決すれば展覽會開催の件は賛成といふ事に解決さうで

始政記念 四十年間の臺灣 (14)
本社主催座談會
山裾に在る霞が マラリヤの因だ
佐久間さんの大卓見
キニーネ苦勞譚（堀内氏）

兒玉さんが臺灣神社の規模を大きく

大澤 次に臺灣神社の鎭座式の事を一寸お話し願へませんか

三好 それは首社長に書いてあるから……

小松 臺灣神社を詮議して臺灣神社と云ふのと、もう一つは[illegible]

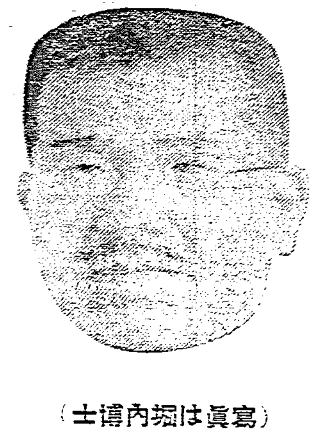

（寫眞は堀内博士）

マラリヤの豫防に沼埋めの説

大澤 當時の傳染病に就て堀内博士にお話を一つ……

堀内 專門の事ですと大分興味ある事もありますが此處では必要ない事ですから、ペスト、コレラ等を一括してどんな状況にあつたかを申し上げます。當時臺灣ではどんな傳染病があるかと云ふ事は全く當時分つてゐなかつたが、軍隊が臺灣に來て居ると熱病が頻りに出るのは多くマラリヤだらうと思ふが、さてマラリヤはどんな原因で出るのかさつぱり分らなかつた。何でもマラリヤが出るからには沼を埋めて終ふのがよいと云ふ事より以上に分らないので蚊など云ふ事は勿論思ひもよらない。

陸軍ではキニーネの丸藥を飲ます

堀内 仕方がないので陸軍では隊中携帶して行くのに用を運めて行く事にはいかぬからキニーネが特効藥だと云ふ事が分つてゐたので[illegible]

然しこれは大變な量なので丸藥にして持せてゐたが砂糖やアラビアゴムで作つたものですから固くなるとコチ〳〵になつて腹の中で溶けない、大便を見て居ると丸藥が其の儘出て來てゐる。そのため臺灣のマラリヤはキニーネが效かないと云ふ者もあり、本當のマラリヤでないと云ふ者もあつてつた

座談會出席者

△臺頭會氏（資料委員）△[illegible]△小松吉久氏（[illegible]）△[illegible]△尾崎秀眞氏（[illegible]）△[illegible]

佐久間總督が大變な説を發見

堀内 [illegible]

つて來た。これは日本で分つたのではなくて伊太利やイギリスの學者が印度で調べたのですが、その時でも蚊が媒介なのか疑問を持つたものであるかも知れぬ、蚊を驅除するかも知れないと云ふ人もあり說も出て居るかも知れない[illegible]

には罹らない、官廳から見ると山の裾に霞がかかつてゐる、あれがさうなんで朝早く明け方の冷めたい氣にかかるとマラリヤに罹ると云つておるでになつた位で專門家でも蚊の事に就ては信用しなかつたと云ふ有樣で、マラリヤを診斷する事は出來なかつた。唯キニーネを服ませて效いたらマラリヤだらうと診斷した位で、醫師によつてマラリヤの病原蟲を檢出し得る人が極めて少ない時代だつたのでありますから仕方がないので豫防するには出來るだけ水溜りを埋めると云ふ具合でした。コレラ、チフスは原因は分つて居りましたが豫防する方面に就ては生の食事は禁物として煮へと云ふ事でありました。[illegible]

無監査問題 圓滿に解決
帝國美術院總會

【東京十四日發】帝國美術院特別委員會は午前に引續き午後一時開會無鑑査問題に就き協議を重ね同四時散會、同五時より美術院總會議室において總會を開き先づ和田英作院長より委員會の經過報告に入つたが、特に委員會においては展覽會規則を初め審議すべき諸案件に大體において意見の一致を見たもので文部省案の如く決定したものと見られ所謂無鑑査は參與五十名以内（無鑑査Ａ）と指定者若干（無鑑査Ｂ）に別れ帝國美術院より特に指定されたものの製作は無鑑査の取扱ひを受けることに決定を見た模樣である

△第一部　川合玉堂（中立）安田靫彦、大觀（贊成）結城素明、西山翠嶂（以上二氏は無鑑査撤廢となれば贊成）小室翠雲（反對）
△第二部　和田英作（贊成）石井柏亭、梅原龍三郎、小杉放庵、[illegible]（無鑑査資格問題に就き多少異議あり贊成せん）
△第三部　朝倉文夫、北村西望、大[illegible]（贊成）
△第四部　香取秀眞、赤塚自得（贊成）

岡田氏の辯論に關し 要港部から聲明
中堂參謀談話の形式で

【馬公十四日發】岡田辯護人の軍事機密に關し馬公要港部の聲明として十四日午後中堂參謀談話の形式を以つて左の如く發表した

岡田博士の辯論中、若しスパイの嫌疑ありしならば何故に要港部司令官が軍港要港規則第二十條及び要塞地帶法第八條によつて退去を命ぜざりしや、といふことであり**兵備の**状況、地形等を偵察するものとの認定又は認定後の處置は軍の自由になし得るところであるが、今回の場合は種々調査の結果初めてスパイの嫌疑ありとせられたのであつてその時は既に要港地形、兵備の状況を視察せられた後であつたのである、此の時に及んで退去を命じなかつたことを非難する人あらば之こそ畸形的論者と云ふべきもので疑はれても致し方ないであらう、又新たに入港した外國船に對し何故要港部港内に入らないうちに退去を命じなかつたか、假に罪を犯させす様に監視しなかつたかといふに、之を終始監視するためには多數の艦船と燃料を要しかくて行はれず、また**國防に**よつて國の利益を擁護するといふ方法もあるので諸外國何れの國に於ても實施して居らぬのである、而して又單に法文の解釋のみよりしても退去を命ずると命ぜざるとは要港部司令官の任意であつて之を命じなかつたからとて非難せらるるは當らぬのである、博士の辯論中種々誤謬失當なるものがある、之を論難するは今暫らく避くるも、本件のみは軍部に對する不當の非難なるを以つて默過する能はず一言する次第である

毛澤東戰死
蔣介石本營の情報

【成都十四日發國通】當地蔣介石本營の情報に依れば赤軍最高首腦部の一人たる毛澤東は四川南部に於ける戰鬪で戰死したことが赤軍捕虜の供述に依り判明したと

醜き裏面の暗鬪 悉く暴露す
理事長告發は教授の策謀 福岡高商の事件

【福岡十四日發本社特電】私立福岡高商理事長瀬口氏の不正事件は取調べの進展に連れ瀬口氏の爲め解職された同校元教頭氏外二名の教授が策謀したことが判明、瀬口氏は十三日夜一時釋放された

代つて右三氏が取調べを受けることとなり醜惡な裏面の暗鬪をさらけ出した、瀬口氏の罪は免れぬが反對派が今回の紛擾を利用し生徒を煽動、反抗させんとしたことも發覺し事件の中心となつてゐる

久木田副參事上京

交通局鐵道部副參事久木田幸氏は本月末東京に於て開催されるツーリスト・ビューロー案内所主任會議出席のため、十五日の朝日丸で上京する

ブラドツク ベーアに勝つ
世界重量拳闘選手權獲得

【ニユーヨーク十三日發電通】十三日夜當地で行はれた世界重量拳闘選手權試合十五回戰においてジエイ・ブラドツクは判定で選手權保持者マツクス・ベーアを破り新たに世界重量級選手權を獲得した

御苦勞樣冬帽子
盛大な帽子祭

一時から御苦勞樣でしたと帽子感謝祭が盛大に行はれた、寫眞は祭られた帽子

帽子協會初めての催し、永い間頭の上に頂いて汗と脂で汚れた不用の冬帽の寄附を受け、これを一個五錢と見積つて總額を海軍省へ艦艇資金として獻納することとなり、八月午後森本得一博士の手で祓道の後、四十噸の入選印畫を得たので來る十五、十六兩日朝日小會館で展觀されることとなつた 荷石による優勝兩校賞同好會へ優勝旗を、また次位の寫眞師會へは銀木牌を、其他各部特選賞等の授賞式を兼ねて十六日午後三時ブリユーバードで同盟友茶話會を催す由

臺展ポスターを募集

今秋開催の第九回臺展を廣く一般に周知せしめ其の宣傳をなす目的を以て臺灣教育會はポスターの懸賞募集をすることとなつた
その條件は
一、第九回臺展、會期十月二十六日—十一月十四日、會場臺北市教育會館、の文字を記入すること
二、大きさ　縱七寸五分、横五寸五分
三、色　六度刷以内
四、締切　昭和十年七月三十日
五、宛名　臺灣總督府文教局社會課内臺展事務所　包裝の表に「臺展ポスター」と朱書のこと
六、賞金　一等五十圓一名、二等二十圓一名、發表は八月中旬の豫定

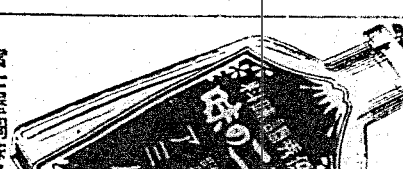

富士屋調味料製造所　本舗　大阪市東淀川區長柄中通町一丁目八

課題撮影の入選印畫展

全島寫眞聯盟臺北支部の創立十周年を記念する課題撮影懸賞大會は豫報の如く全島各地一般に行はれたが右作品二百餘點につき[illegible]

專賣とCBが 愈よ決勝戰
十五日午後一時半から

臺北市社會人リーグ野球戰、專賣とＣＢの決勝戰は一勝一敗の後をうけて十五日午後一時三十分から新公園球場に於て決行されることとなつた、專賣は既に一勝一敗の後決勝戰に於て勝ち、ＣＢは又ストレートに鐵道を敗してをり十五日の一戰こそはＣＢ、專賣のうち果して何れがリーグに優勝して都市對抗野球臺灣地方第二次豫選に出場する全臺北軍の主幹たるべき權利を獲得するかの興味ある試合である、專賣は田中投手をマウンドに廻し、不動の陣容を張り攻撃全般の各打者が倒す[illegible]るならばＣＢは又好調の怪投手吉川を第一陣に推し立て森、松本、田中、山田、國友などが潤つたバツトの冴えを利かして逆襲的に突進するであらう、兩軍ナインは雨天に災されてその後の練習不足をなげいてゐるがいよいよ北部の覇者を決定すべき十五日のゲームは最後まで勝敗の決し得ぬ大激戰と豫想されてゐる

傳書鳩競翔大會
十六日溪州基隆間で……

第二回臺灣南北部聯合傳書鳩競翔大會は本社後援の下に左記聯盟の參加を得て十六日溪州、基隆間の區間に於て實施せらるることになつた參加鳩會は
臺灣愛鳩會、臺南愛鳩會、新竹鳩友會、臺北愛鳩會、臺北榮鳩會、臺北鳩會、臺北同好鳩會
競翔區間は臺北—高雄間（二九六粁）新竹—溪州間（二六一粁）基隆—臺南間（二八四粁）の三區間にして臺北の參加鳩は高雄公會堂前、新竹の參加鳩は溪州驛前、臺南の參加鳩は基隆驛前を放鳩地點として午前七時一齊にスタートを切る筈である、放鳩地及歸着點に於ては夫々本社員其他立會の上嚴格なる審査をすることになつて居る、各區間の直距離は多少相違はあるも天候良好ならば大體四時間前後にて無事各區間を突破して所屬鳩舍に歸着するであらう

腕環强奪犯 臺中で逮捕
捨てた下駄から足がつく

去る十一日午後九時半頃臺北市[illegible]臺北市入船町一ノ三二[illegible]

少年血盟團の 被告に求刑

【福岡十四日發】少年血盟團の被告に對し十四日の公判において花輪檢事より左の如く求刑した
△殺人豫備强盜豫備罪
懲役一年以上二年六月　五十嵐兵太（一八）
同一年以上二年　山田中一郎（一九）
同同　岩井[illegible]二郎（一七）
△殺人豫備罪
懲役八月　淺野幸二（一九）
同六月　伊勢倉吉（一八）
同六月　小山武雄（一八）
同六月　荷川廣光（一七）
（以上假名）

寫眞の電送は 九月からテスト
片山遞信部工務課長談

【神戸十四日發本社特電】片山遞信部工務課長、東京芝浦製作所合資會社長武市氏、臺北事務課長等は蓬萊丸に乗船した

片山工務課長談 臺北の自働交換機はシーメンス式の獨逸製と決定大阪、神戸等のと同樣のものにて臺北電氣で製作してゐる、内臺無線電話開始に伴ふ専用無線も淡水板橋に設置されるがこれは日本無線で製作することに決定し臺北、臺中、臺南を結ぶ寫眞式放送は電話設備は日本電氣で製作するが、これが出來ると内地でよくやる二元放送が可能となる譯だ寫眞電送は今の機械を一兩内地にて整備し九月から本格的テストを行ふことになつてゐる、檢定會には遞信館に

個々の技倆に 興味は繫る
一般對學生の對抗陸上競技
十六日帝大で開く

一般對學生對抗陸上競技大會は十六日午前十時から臺北帝大競技場に於て擧行されることとなつたが[illegible]

△入場式（午前十時）
△百米（一般）大西、小林、杜火倫、何友泉、松本（學生）藍江、高橋、栗野、鶴飛鳳、針原
△棒高跳（一般）高野、酒田、有馬、松本、林朝權（學生）藍江、島本、石崎
△砲丸投（一般）加藤、稻垣、坂本、楊啓德、柏分（學生）市野、市原、林道生
△千五百米（一般）楊榕長、莊家珍、楊生（學生）江頭、高、新谷、永井
△槍投（一般）柏分、小林、大西、假屋園、藤岡（學生）藍江、龍、松崎、石崎
▽四百米（一般）王寳、林丙丁、陳金寳、楊啓長、莊家珍（學生）江藤、奴田原、栗野、橫山
△圓盤投（一般）加藤、楊啓德、柏分、稻垣、坂本（學生）市野、藍江、龍、林道生
△百十米障碍（一般）有馬、酒田、林朝權（學生）池の上、藍江、安里
△四百米繼走（一般）王、大西、何、杜、小林、若本（學生）藍江、高橋、栗野、龍、永江、奴田原
△三段跳（一般）吳支、十河、柏分、稻生、金吉（學生）池の上、島本、石崎、平田
△八百米（一般）王、林、陳、楊、吉、（學生）金、江頭、[illegible]
△走幅跳（一般）吳支、青島、高野、島田、林朝權（學生）石崎、藍江、池の上、島本
△二百米[illegible]（一般）[illegible]
△鐵槌投（一般）高野、柏分、十河、林並全、楊榕長（學生）江、池の上、石崎、島本
△鐵棒投（一般）加藤、稻垣、岡、坂本、柏分（學生）市野、市原、平田
△二百米（一般）大西、王寳、何（學生）藍江、栗野、高橋、永江
△千米繼走（一般）楊生、田村（學生）高飛鶴、新谷、永井、服部
△千六百米繼走（一般）王、林、楊、飛、杜、何（學生）江頭、栗野、奴田原、安里、針原

眞珠灣に 安著
太平洋定期航空試驗飛行

【ホノルル十三日發電通】アメリカ太平洋定期航空試驗飛行機は十三日午後三時アラメダを出發したホノルル經由ミツドウエイ島に至る太平洋定期航空の第二次試驗飛行の途に就いた汎米航空會社のクリツパー機はハワイ時間十三日午前六時二十七分眞珠灣に安著した、米本土ハワイ間の飛行も最早珍らしくないので出迎へたものは五十名足らずだつた、而クリツパー機は十四日ミツドウエイに向ふ筈である

電氣試驗所のテレビジョンを據付け展覽をすることになつた、これが爲め近く本府から關係者が渡臺す予定である

武市氏談 臺灣材契約の更改期に當るので一面と渡臺する譯である、内地に於る臺灣材の需要は高級建築用として賞玩されてをり榕濱の博覽會には紅檜を出品したが好評を博した臺灣材博には優つた出品をすることにならう

長谷川氏の 美術講演
今夜臺日講堂で

十五日まで下兒、十六日から市内教育會館で日本畫個展を公開する長谷川路可氏は、同好者より勸誘されて此の機會に日本畫に就ての講演を試みる事になり計畫中であつたが、愈々學者連の援助を得て

今十五日午後七時より臺日講堂に於て次の美術講演會が催される事となつた、入場無料である
一、長谷川氏の人物紹介　帝大教授　植松安
一、大和繪の展開　高校教授　伊藤極晉
一、現代日本畫の動向　長谷川路可

朝顏品評會
新公園事務所で

始政記念日を中に挾んだ十六、七八の三日間臺北朝顏同好會では市役所市に臺日の後援の下に朝顏大輪咲き鉢作品評大會を新公園内で開催する由、公開の上は朝起き歡を喜ばせることであらうと

「米の母」本舗から一千圓の義金

「米の母」本舗片倉農藥化學研究所片倉貞人氏は新竹、臺中兩州下の大震災に罹災義捐金として金一千圓を愛婦臺灣本部を通して寄附した

靑少年の夕

基督教青年會主催の「靑少年の夕」の初日十七、八日は七月六、七日の兩日で今回は本社及び臺北市社會課の後援で開催の筈である

基隆高小學藝會

【基隆電話】基隆第一小學校にては十五日午後一時から同校講堂に於て始政四十周年を記念、且つ國民精神涵養の爲學藝會を開催すると

けふの催し

△佛化青年會小禮會　午前五時より西本願寺別院にて
△臺北商業同窓會例會　午後一時より臺北商業第一教室にて
△臺北商閣同窓會運動會　午前八時半より同校運動場にて
△臺北社會人野球リーグ　CB對專賣第三回戰午後一時半より圓山球場にて
△長谷川路可氏の大和繪展覽會　於教育會館午前九時から午後五時まで

ふうのえふ

△臺北地方　北西の和風晴雨
△北部地方　南の和風曇後雨
△昨日の最高溫度　八十八度七（正午）
（臺北測候所發表）

移轉廣告

今般弊支部改築ノ爲メ當分ノ間左記へ事務所移轉仕候間此段謹告仕候
第一生命保險相互會社
臺灣支部
移轉先、臺北市京町三ノ二七（電話一〇九〇）

特別廣告
花柳病科　皮膚科　肛門科
大栗巖
臺北新起町一（電話六五〇番）

松竹映畫　第二世界館
竹内良一・高杉早苗・飯田蝶子主演
愛情の價値
市川右太衛門・白石明子主演
東海の顏役
十萬の美姫に捲く大活劇
オールトーキー極東戰線一萬里
特等一圓　壹圓八十錢　五十錢

貞操問答
入江たか子・伏見直江・山縣直代主演
阪東妻三郎主演
新人・猪之松
萬華芳明館

第八回府評議會開會
議員出席卅三名缺席七名
開陳義務教育國民精神涵養等

第八回臺灣總督府評議會。去十四日午前九時。開于督府正廳。出席議員。有三十三名。卽幣原。竹內。小濱。石垣。幸。小松。津田。林熊徵。三好。安保。河村。梅野。黃純青。簡朗山。藍高川。鄭沙棠。近江。荒木。上野。顏國年。木村。郭廷俊。黃維生。黃欣。黃媽典。坂本。鍾幹郎。陳鴻鳴。陳啓貞。平山。松岡。宮本。李崇禮諸氏。缺席者松木。後宮。古賀。林猷堂。鄭神寶。藤野。許丙諸氏。外有拓務省鉄監理局長。及府各部局長。各課長列席。刻到川村幹事。宣告開會。中川總督告辭。次會員總代河村徹氏。述答辭如左。茲迎始政四十周年。開評議會。甚有意義。此機會對各般施政。逐次研究調查。殊如當地方制度改正實施之際。爲克舉十分成效。期國民精神涵養。徹底公共道德。以副改正制度之主旨云云。

次由高橋幹事。報告會員異動。及說明由第一回。至第七回諮答申意見。督府處置狀況。次川村幹事說明議案。對此簡朗山氏質問關于義務教育。由深川文教局長答之。續有各會員。開陳意見。除河村氏而外。全部高調義務教育並國民精神涵養之必要。及改正制度實施。須喚起公共心等。就中黃純青氏以不解國語介通譯云。

涵養國民精神
義務教育保甲制度
亟宜實施及改善

評議會席上。各會員開陳意見。其要旨如左。

黃欣氏。說明歐美文明國實情。義務教育之實施刻不可緩。如財政問題現在臺灣酒煙草消費三千萬圓。阿片二百萬圓故義務教育費之負擔。非難事也。

鄭沙棠氏。說國民精神涵養。義務教育急務。宜先實施四個年義務教育并設中等學校。產業方面。勵力之供給宜增大一面供給低廉勵力。希改善交通。廢止保甲連坐規定。

黃純青氏。涵養國民精神公共精神。訓練宜徹底兵役法。義務教育之實施。水利組合改正。市街庄基本財產造成。公設產婆。禁燒金銀紙。新設畜產課。產業組合課。廢止文官制服。

藍高川氏。各市街庄建立神社。各戶設神棚。施行道路法。民法親族相續法。整備祭祀公業。神明會取締規則。

鍾幹郎氏。國民精神。公共心。共婚獎勵。國史普及。市街庄財政確立保甲制度改善。

黃媽典氏。初等教育。社會教化。國語普及。生活改善。內臺融和。

松岡富雄氏。希望熱帶產業調查會成果。地方制度之改善。官民須協力以舉其實。

河村徹氏。南華南洋對策從來總督府豈有一貫方策。力說南方經綸。今日臺灣。乃至細亞中心點。宜建對外方策。

李崇禮氏。小公學校學科目及程度差別之撤廢。交通機關整備。

勞午休憩。於表玄關紀念攝影。次於二階食堂中食午後一時再開。

北部景勝
製鳥瞰圖
以裝飾臺博

日本鳥瞰圖權威者吉田初三郎畫家。與其門下生前田田坂。小林。中村四君。此次載筆來臺。同氏受本社委囑。遍探八景。十二勝。更受交通局委囑。一巡全臺。遍訪長勝。史跡山岳。溪谷。海洋景勝。配以特產品。完成大鳥瞰圖。同氏作品。屢浴天覽光榮。東京開年和博時。會受鐵道省委囑。作製日本爲中心之世界交通鳥瞰圖。左右八間。天地一間半。使觀客感動。臺博協贊會。亦囑其作製鳥瞰圖以臺北市爲中心。包擁基隆市。淡水。七星山。及草山。北投。金山諸名勝其構想已成。近將探勝全島。歷觀八仙山。日月潭阿里山。新高山。然後歸北。製成左右四間。天地六尺之鳥瞰圖云。

定例閣議

東京十四日電。十四日閣議。午前十時二十五分開會。岡田首相。以下閣僚(林陸相缺)。劈頭吉田調查局長官。諸以來十七日審議會總會。附議諸問案如原案決定。次山崎農相報告關西地方視察狀況。次內田鐵相。報告鐵道運賃改正。當局方針並經過特述小運送(特辦小口)運賃所關改正方針。閣僚無異議承認。最後高橋藏相發言明年度豫算編成所關特別會計辦法。午後零時散會云。

閣議決定
諮問案第一號

東京十四日電。來十七日審議會第二回總會。且諮問以諸問案第一號。十四日閣議。吉田調查局長官爲之說明。諸之閣僚。均無異議。而承認之。內容決定如左。

諮問第一號

鑑之現下國情。國民經濟振興必要上。中央及地方。財政改善根本方針如何。

說明書(大意)

我國國民經濟。尚未脫不況之域。況地方農村漁村。經濟更生爲最必要。一面國家財政。收支不償。將來金融上。經濟上。大有影響甚大地方財政亦同。地方負擔漸重。故中央及地方認財政上。要往源改善

務欲節減
特別會計補充
藏相求諒解

東京十四日電。高橋藏相十四日閣議。發言特別會計。及一般會計。求諸閣僚諒解。其言如左。

明年度豫算。且由特別會計。繰入歲入一部於一般會計。或傳大藏當局。內定其方針。大藏當局之意。從來由一般會計。向特別會計。出補充金。但如特別會計現狀。務宜減之。又一般會計。亦欲由歲入歲出之均衡。極力節減之特別會計。同爲國家財政之一部。務同節減云

始政記念日當日
博覽會宣傳計畫
由空中撒布商品券入場券

來十七日始政四十周年記念日。博覽會宣傳計畫如左

一、放送無線電音中川總督「際于始政四十周年記念日」爲題。放送于全國。

二、飛行機宣傳以義勇號校號。於全島撒布宣傳單三十五萬張。其中捺印博覽會入場券引換證者。有一千張。又金線牛乳。明治製菓。森永牛乳。新高牛乳店。東光雪文。クヲブ齒粉各店之商品引換券各數千張。宣傳單撒布時間。及張數。臺北午前八時七萬張。至午前十一時桃園一萬張。新竹二萬張竹南一萬張。鹿港二萬張自十一時起。臺中四萬張彰化一萬張。午後一時起西螺一萬張。臺南四萬張二時半起。高雄四萬張。屏東三萬張。又宣傳單以外。途中通過各市向知事及市尹。投下宣明書。

三、幻燈宣傳全島十五處活動常設館。暮間映幻燈

四、新聞特輯號發行博覽會新聞之特輯號。

五、車內宣傳自十七日起一週間。在臺北市々營乘合車百臺東內。揭示「對記念博之成功。期待市民各位後援」之廣告札。

彰化兩集會所
落成擧式

彰化郡和美庄下佃及中寮兩部落。向未有集會所。每覺不便。庄中志士。醵出四百餘圓。自去月上旬起工。工事順調。業已告竣。下佃于十三日午後一時。中寮于十四日午後一時。各在集會所。舉落成式。

濁水溪人道橋
工事遲緩

宜蘭濁水溪人道橋。初擬本年五月竣功。因降雨連綴。既如所報。最近氣候回復。設工事略完。然接連人道橋新州路。因路面補強工事。意外困難。非至七月上旬。難得完畢。一面濁水溪假吊橋。最近甚動搖。一般旅客深感危險。故當局技術員。調查此假吊橋壽命。若不能待至七月時。擬暫補裝中新州路。欲許自動車通行云

芭蕉稍落
因暑天爛損

神戶十三日本社特電。販後芭蕉市況。一進一退。近因內地暑氣漸增。爛損不少。其價遂落。如蓬萊丸積。平均四圓十七錢。低落五十錢。

馬匹感電卽斃
屍體解剖

臺□市大正町龍田太郎所有馬匹。寄飼于嘉義庵馬舍。十三日午前九時五十分。由馬丁河內德太郎。騎至市內至北門町三丁目二一有明館東側路中。因高壓線漏電。而觸及馬匹。逢感電卽死。馬丁居部。亦受輕傷。馬屍于同日午後二時。昇至市內竹圍子製革會社。由嘉義署加藤衛生技手立會解剖檢驗云

來七月司法官會議
停年法本島無必要
伴野檢察官長談

伴野高等法院檢察官長。歸自內地所談如左。

本年司法官會議。就司法事務改善相當議論。甚見有益。以外與朝鮮關東州南洋廳等之司法官幹部。懇談檢察官身分保障。及停年法。前者各地無異論。後者因外地各有特殊事情。雖于一律制定停年法。且有種々弊害。欲順應各外地事情。各由考慮。然臺灣現在。全無必要。而泗濃號事件有種々議論。現尚未確定故不能言明。近將開本島司法官會議。就選舉對策其他。詳細協議。開期。似在七月中也。

與親善關係
同時協議
滿洲側主張

新京十三日電。十三日滿洲里會議。外蒙側提示本國政府訓以哈爾哈事件解國親善關係解決之同訓。滿洲側。指摘外蒙最近集大兵於桑爹斯以來。以莫雷諸爾諾。哈爾哈河爲中心。卽國境線。配兵展重監視。事實對鎖國境以威嚇滿洲國之高壓態度高唱此事態之平和的解消爲哈爾哈事件解決之關鍵永保兩國親善關係之一道主張事件解決。關係締結同時協議云々。

華北政權
各種舊勢力
復活排除

北平十四日電。華北問題告一段落。今後華北政權之歸趨如何。爲中外所大關心。日方絕對排除各種舊勢力之復活。欲立單一政權。使行華北中央。以代軍事分會。政務整理委員會。爲停戰協定實行機關。且爲此次我方要求事項實行責任者。然。機關就華北新情勢。而加以民衆自治之精神。首腦亦用文官。駐北平或天津云。

華軍順調撤退
我飛機偵察

天津十三日電。中央軍。及于學忠軍撤退。關東軍派遣飛行機偵察。十二日詢來偵察。偵察結果。各軍皆順調撤退云。

第二張北事件
國府憂其或惹大事
臨時開政務委員會

南京十三日電。國民政府十二日特召集時中央政務委員會。汪行政院長。報告華北問題。華方甚其宋哲元軍對國民黨時務機關員不法監禁事件之發生。或惹華北形勢再惹大事種々憶說。當地人心有動搖之兆云。

竹州米組合
防破肚米

新竹州下。昨年產米。破肚甚多。失墜新竹州米聲明新竹州米穀商同業組合。乘今回米穀檢查規則改正機會。徹底的防止。高唱實乾法之實行。其宣傳一方法。同會作成團扇。裏面印刷斷行破肚米防止法配付於州下農民。

小賣受表彰

南投酒煙草小賣人組合。去十二日午前九時半起。假南投公會堂。開第十六回定期總會。原案可決後舉行店舖陳列賣上增進兩競技會。入賞者表彰式。次續開懇親宴。受賞者如左

◀店舖陳列競技之部

特等賞 蕭如意
一等賞 蔡金水外一名
二等賞 洪恒外一名
參等賞 劉阿房外一名
四等賞 楊政文外一名
佳作賞 簡丘約外四名

◀賣上增進競技之部

特等賞 柯萬水(煙草) 李添謨(酒)
一等賞 李午外一名
二等賞 楊政文外二名
參等賞 施陳氏晚外一名

◀賣父多額競技之部

一等賞 吳明撻外一名
二等賞 楊政文外一名
參等賞 施陳氏晚外一名

和美庄屠戶共謀
密屠牛二千五百頭
脫稅一萬五千餘圓

臺中州彰化郡和美庄和美三六二番地。前科犯謝水龜。年三十四。素業獸肉商。與同業十二名。自昭和五年至本年。連續密屠黃牲牛水牛。日前被郡藏滿陳兩刑事探知。將諸關係者檢舉。嚴重究問結果密屠頭數二千五百七十九頭。其肉每日分作四處。漏脫稅金額一萬五千餘圓。乃州下未有大脫稅案

臺南市濱町人楊某
先汚其姑後及姪女
所可道也言之醜也

世途險巇。道德淪胥。廉恥道喪。倫常之變。日有所聞。殊可慨已。臺南市西門町四丁目。有楊福者。年逾知命。秉性忠厚。營煙酒雜貨業。生計不惡。有妹候氏桃。年四十。適滄町二丁目林姓家。十餘年前。失所天。盛年寡居不耐岑寂。遂與町人楊顏祥。年二十七者通。暗去明來。久已醜聲四溢。楊本一無行青年。營曲盤業於西門町。與福爲街對宇。福有女韻。年二十。薄具姿色。於店中代其父。司會計。楊一見垂涎。窺欲染指。苦於無間。然女與姉分屬姑姪。後更由姉而及於女。一箭双鵰。擁右偎少。居然幾福双收。第楊與女。歲數所差不多。遂與媒向福求婚。福知其無行。初未之許。部知楊竟將女一度率逃。比歸來福以大錯鑄成。女亦外向不獨已許字之。嵐不欲家醜之外揚也。此客年一間事。然婦有奇姑。殊不欲楊與女親。女亦樓於乃姑成。未敢與之分袂。且遂就之。婦已子女衆多。更有婚嫁者。猶尚不自知羞自數年前。則與楊結不解緣。致種孽胎。風聞於八年春。曾舉一雄。而扼殺之。由楊滅其屍。隣右雖有知者。然事無證左。其事久寢。孰意婦有女名水治者。幼則與澎湖人某爲養女。旋居孀守。及長乃嫁之逃歸。初猶能愛顧。後變本加厲。痛加荼毒。刑虐無虛日。女不堪其苦逃進之隣家。隣人憐其遭導之訴於新町警官派出所官亦知婦之淫。於前事且有所聞。嚴訊及女。女矢口不承。緣情關付女。雖備管艱辛。猶未肯陷其母於罪也。釋後。婦以事爲女洩。恨女刺骨。竟竄之福住町私娼處。得四百金。初納女爲就傭保。及後迫令接客。自是淪落爲娼。風狂雨驟。女現年雖二十已形消骨立。無復人形。女怨忿之餘。以母既忍心斷送其畢生幸福。則恩斷義絕。乃與母之所爲。告諸臺南警署。婦遂被拘。與乃女對薄公庭。女歷述其謀害情形。而楊閒非發覺。立與福女偕逃。不知所之。此客月間事。現福偵騎四出。努訪其女。並請官搜查。楊亦在通緝之中聞楊與女。或匿跡市中之戚屋。茲案於楊關係匪輕因其未能到案。事遂懸之一。

我軍飛行機
飛北平上空

北平十四日電。十四日午前九時五十分。日本軍飛行機一機。飛到北平上空旋回飛行後。監視平漢線方面中央軍于學忠軍撤退狀況。而後飛去云。

中國紡績
聯合會議救濟
決定具體策

上海十四日電。中國紡績要急救濟。國民政府實業財政兩部。均擬實行。訂十四日。在南京開實業財政兩部。及全國經濟委員會聯合會議。講究具體救濟策。該會議紡績當業者暫不參加。待具體案決定後。合由實業部招致協議本年棉產地大旱魃。將棉花價昂。紡績界陷窮境。須國民政府。且擬救濟云。

始政記念日
功勞表彰

彰化郡。始政四十週年記念日。對左記舉行表彰並贈呈記念品。

巡查小畑源太郎。川畑榮吉。訓導川村秀三。賴木田。陳源。齋藤健藏。施樹黃清波。準訓導。朱秀烈會計役張江。書記曾秋波雇岩澤金次郎。敎員心得楊牛。保正施媽看諸氏。

彰化市當局
購塵芥箱

彰化市當局。爲市街美觀。豫防傳染病。並投巨費。購木製塵芥箱。使一般市民備置。未幾破損不少。市當局乃更對臺中購買紅毛塗製新式塵芥箱。小形百個。(一個二圓七十五錢)。大形百個。一個三圓二十五錢。現品已到。希望者。可向市衛生係聲明。購買法。以實費月賦云。

義和堂遊街

彰化市義和堂。此番受大同促進會後援。來此參加城隍繞境。入夜。在該會本部演奏。因受陳天來。靈安社。大世界旅館。高天乞諸氏外數名。各贈與金牌。祭典委員長高地龍氏贈大風帆金葱旗一旒。彩秀舖店。贈彩牌一面。大世界美術館贈木製三角旗一。翌早。乃放砲遊街云。

宜蘭街家庭副業
按五年間獎勵編帽
欲養成編工五千名

宜蘭街役場。從來對街民家庭副業。紹開編製紙帽之講習。本年亦繼續開催顧自二、三年來。編帽漸見衰微。現在日產。僅八九十頂。故欲使其復活。鳳由當局調查研究。按本年度起五年間。力計普及該計畫內容。本年起。每年養成編工千名。至十四年度。計達五千石、日產將至二千二百頂。一年間計八十萬頂以上、價格五十萬圓。內工金有十六萬五千圓。爲街民家庭副業莫大期待。又編帽普及後關于製品販賣、監要統制等組販賣機關。現著々調查中。據稱宜蘭編帽之衰微原因。爲臺北方面帽商用巧妙手段。使製造者薄利。及原料紙不足所致。然編帽。非僅一紙巾。林投。棕苫等皆可。現苦心研究中云。

淡水

權衡調查

淡水郡石門庄及三芝庄戶稅課生產額稅調查。日程如左

石門庄役場。六月十二日午前九時。在同庄役場。

三芝庄役場。六月十七日午前九時。在三芝庄公會堂。

納稅表彰

三芝庄役場。自設立納稅組合以來。庄當局。與各納稅組合協力宣傳納稅。庄民納稅觀念甚然普及。故每年納稅成績皆良。本年度各種稅。皆於期限內。完全納清。庄當局。爰訂本月十七日始政記念日佳辰。午前十一時。在三芝庄公會堂舉納稅表彰式。式後設開慰勞會云。

海山

舉祝始政

板橋街役場。爲祝第四十週年始政記念日。定來十七日午前九時十分。官民合同。執旗行列。定刻十五分前。齊集於記念運動場。然後啓程。巡迴街內十一時。假本街公會堂。開祝賀會。希望者。至十五日向當街庄務係報名。會費金一圓。當日現交。是夜七時。在記念運動場。映寫電影。以爲餘興云。

區委員會

海山郡三峽庄。訂本十五日午前九時。在庄役場會議室。開區委員會。協議事項。據本年

度戶稅稅務調查。授業料增額改正地方制度趣旨普及徹底。地租規則改正。路樹保護之件郡品評會茶之出品。製茶競技會開催。部落振興指導。對於獎勵事業申請所關等件。

員林

歡迎庭球

員林庭球團。訂月十六日招待日下臺中州知事。上瀧檢察官長外臺中庭球支部幹部六七名到員林。開知事以下歡迎庭球會。是日兼擧員林庭球團後援會發會式。

街庄長會

員林郡。爲協議自治制度改正所關事。訂來十八日。開郡下街庄長會議。

北港

方委例會

北港街方面委員會。去十二日午后三時起。由州三上社會事業主事。郡福岡屬臨席。開于街役場會議室。附議社會事業並方面委員之活動。使一般民衆周知之方法。終有三上社會事業主事訓示。至五時散會。

拂下土地

北港街扶朝家三百八十四番地陳洋外八人。爲拂下稼故地約八甲。託洞畑龍北港人張某作成實測圖。向當局申請官有原野拂下。既提出後。張某料該地。河川敗地。非河川占有願。雖得許可。卽將自提出河川占有願。迨當局赴實地踏查時。有張某前導。被前記農民查知。該地乃前者之稼故地。決與計較。聞既提出陳情書。並占有頭。事件如何。頗堪注目云。

北門

舉祝賀式

北門郡。訂來十七日(始政記念日)午前九時起。于郡役所。舉行祝賀式。並放烟火。夜間則於黃宗祠前。上映活動寫眞。及演藝劇。以助餘興云。

盜犯逃去

北門郡北門庄蚵寮七百七番地累盜犯吳盾。年三十六。前寇於郡街訊問。去十二日朝。乘監視不周時。越獄逃去。郡警察課。急張法網搜捕。現尚未就縛云。

詩壇

基隆有作　大鹽田江

遠離桑梓在天南。水色山光匹似暨。異域風情殊可愛。曳筇時欲試幽探。

莫嫌基隆雨量殊。埠頭波靜舳艫嚴。水心初見猶堪愛。上下高魚似畫圖。

迹得風塵在僑居。雖貧未敢穫權漁。天公賜我長閑暇。快讀平生欲讀書。

綠陰

綠陰遠處選閑眠。恰是清和四月天。身閑好借居僧寺。山如太古日如年。

養得吏隱住霞天。蔬享司農區月糧。莫謂當年無事業。栽花移石費年華。

妨害夏季生活
害蟲驅除法
◇蠅、蚊、蚤、家蝨、木虱、虱母◇

暑氣漸增。凡蠅、蚊、蚤、家蝨、木虱等。四出擾人。妨害夏季生活。傳播惡疫傳染病。夜妨安眠。致罹神經衰弱。請略述此等驅除法。

可厭蒼蠅
爲傳染病媒介者

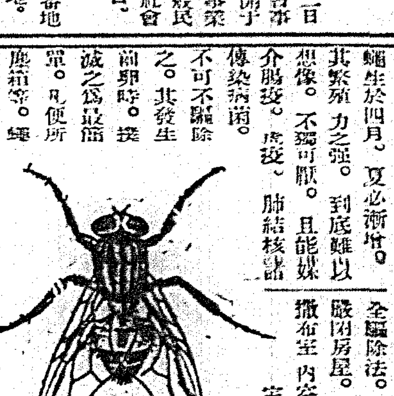

蠅生於四月。夏必漸增。其繁殖力之强。到底難以想像。不獨可厭。且能媒介腸疫。虎疫。肺結核諸傳染病菌。不可不驅除之。其發生當卵時。撲滅之爲最簡單。凡便所塵箱等。蠅之發生處。撒布今津芳香油。則其卵自死滅。且撒一回。豫防發生。極其有效。蠅最完全驅除法。每朝掃除前。嚴閉房屋。以少量蠅取粉撒布室內空中。十分間後室內之蠅。俱中蠅取粉香氣之毒瓦斯。輾轉立斃。乃清掃之。縱其粉掃出。其香氣亦留於屋內。蠅定不來。又飲食十分前。撒布少許蠅取粉。則一蠅亦不敢近得以安然飲食。極有衞生。最近數種液體殺蟲劑。其效力皆不永續。且能污染綿絲席及家具。

撲滅蚊族
宜掃水溝　且用好煙香

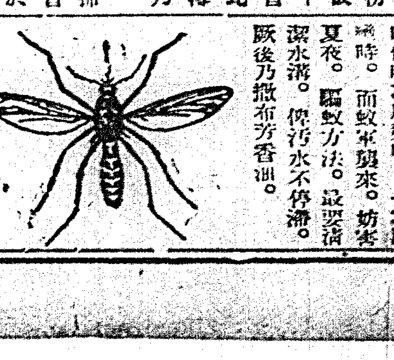

晚飯時涼風頻吹。一家團欒時。而蚊軍襲來。妨害夏夜。驅蚊方法。最要清潔水溝。俾汚水不停滯。厥後乃撒布芳香油。今津蚊香。效力甚强。爲夏季優雅蚊香。

木虱
妨害安眠

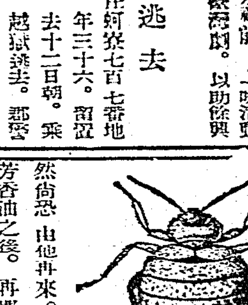

木虱妨害都會人安眠。蓋其行捷。又且頑强。極難驅除。最近發見。簡單驅除法。極易驅除。凡壁柱隙間。紙屛縫間。木虱常居之處。以噴霧器撒布今津芳香油。其木虱卽死。然尚恐由他再來。故撒布芳香油之後。再撒紅罐今津蠅取粉。則其蟲自不由他處再來。若僅防止襲來則寢時於絡被周圍。撒布今津蠅取粉。自不襲來。

衣類辟蟲
最完全方法

辟蟲錯誤。致重要書畫。及數百圓衣裳洋服。一經夏季。每被蟲侵蝕。驅蟲最完全方法。宜將衣服曬乾。收藏衣厨。置今津防蟲香。此防蟲劑。非常有效。不損地質。金絲。銀絲亦不變質。香氣大佳。衣服能染異香。比在來品價廉。最近非常好評。

虱宜驅除
少女頭髮　及男女○○

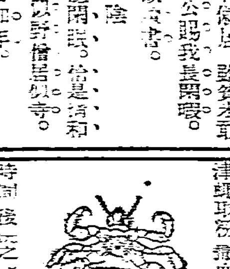

因稍不注意。兒童頭髮。及男女○○。虱發生時。得極簡單驅除。其法以今津蠅取粉撒而揉之。一二時間後洗之。則虱母全滅又四五日後。其卵又孵化再依法行之。自得驅除淨盡。

可惡家蝨
一名色蝨

從前我國無此蟲。或謂震災時。美國近來衣服被褥等。附著而來。家蝨一名色蝨。好咬婦人下腹部或兒童柔軟皮膚。被螫則奇癢。腫如豌豆大。若家族一人有此現象。不可不極力驅除之。且鼠傷家蝨寄生母體。凡鼠疫。腸疫流行期。恐成傳染病媒介者其驅除法。宜將壁柱。每日一回。以噴霧器噴撒芳香油。

衛生大掃除
必須注意

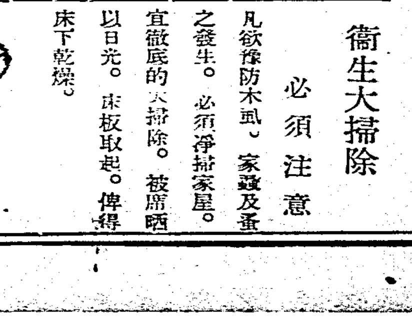

凡欲豫防木虱、家蝨及蚤之發生。必須淨掃家屋。宜徹底的大掃除。被席晒以日光。床板取起。俾得床下乾燥。床上遍敷新聞紙。撒布今津蠅取粉。可防蚤虱發生。

目下今津製品蠅取粉芳香油。殺蟲劑。添付五十萬圓大景品賞品。全部無空籤。從速購之是好。詳細說明。要待券。添付於各製品。祈向藥店購買。